(明治三十九年十月一日第三種郵便物認可　中華郵政局特准掛號認爲新聞紙類)

盛京時報

民國六年 大正五年
(陰曆)二月十四日 三月初七日

休刊　中日大祭日禮拜日之翌日
本地(每月七角五分郵寄每月九角)外埠十年五元全年九元五
告白　刊例　一行五號字十五字起碼登資壹
價目　日每行四角長期刊資另議
發行人　佐藤善雄
編輯人　菊池貞二
印刷人　米田喜平
發行所　奉天西門外　盛京時報社
(電話二二一番)(中一六八號)(振替口座大連壹七貳五番)
(支局)大阪市北區堂島仲町壹丁目　盛京時報大阪支局

[illegible]

論說

馮副座與伍總長

▲自命調停者好看
▲不喜調停者下台
▲今日之人心如是

吾國近日所經之日。無一非患難之日。吾國近日所遭之事。無一非糾紛之事。居患難日。遇糾紛事。國而至是。亦幾不可以爲國矣。雖然。一國之患難。一國之糾紛。固有是非曲直之眞理在也。使不明是非曲直之眞理。而欲委曲求全。求間調停。則患難也。必愈患難。糾紛也。必愈糾紛。惟以不明其是非曲直之眞理故。或明其是非曲直之眞理。不能得正當之制裁故。乃爲第三者之調停是賴。則一言調停。其非正當之制裁可知矣。彼肯出任調停者。安知非受一方之囑託。或有意左袒一方。或爲一已之將來計。姑借此以左右之耶。是故昔之調停部院問題。其結果之暗潮。反以加烈。調停老西開問題。其波動之範圍。幾益振大。甚矣調停之不可爲今日訓矣。乃副總統此次入都。一已之光榮。欽動中外。而對兩院歡迎之演說。竟有議院與政府惹起衝突。余雖不敏。必當而調停云云。震人耳鼓。收買烟土一節。若已烟消於無聲無臭之中。而主張老西開案。先謝絕第三者調停之伍總長。忽又於外交迫切之秋。呈請辭職。並無有詠其執之維之。以永今夕者。噫。馮副座與伍總長之政見之人品。自當別論。第近日舞台之現象。一則如彼。一則如此。夫豈調停與不調停之影響。莫之爲而爲。莫之致而致者耶。誠如是也。吾恐國家之內政外交。患難糾紛。日甚一日。政府始終無正當處理方法。惟以調停爲盡職之能事。將愈言調停。而愈患難糾紛。不可收拾矣。故特於馮伍兩公而互勘之。以驗今日之人心。然而吾甚愿吾言之不中也。

雜錄

外交後盾會之宣言(續)

救國者非有別國旣爲國人主權所有之國人旣爲自國食毛踐土之民關係綦深民與國國與民自均難分離而孤立而以家積國而家國爲大家家即小國之故國民不得不由愛身而推之愛家由愛而先行愛國亦不得不由救身而推之救家由救家而先行救國亦由是而有時不得不奮身以救家舍身以救國而毀家以救國蓋非如是則將使國破而家亡而身亦將無所寄也故傾心愛國毀家救國者即所以愛家愛身救家救身而人人傾心愛國毀家救國之國民其身其家固未必亡而國亦罔不救歐戰之民之勇於公敵蓋習知世界上固無無民之國無國之家而亦無無國民也今歐戰亦既三年矣自今至今結而不解更日延一日日甚一日彼非國與國能自戰也國與國之民胥自爲戰耳彼非赤手空口而戰也蓋國與國之民舍身爲國毀家救國而戰耳壯者從征戰場婦女老弱殘疾者輸轉且兼任農工商賈之責而爲戰事之後盾故國強者仍强國將亡者仍未亡歐戰之長職艇故也返顧中國則何如政府方遞潛水此進行政策之抗議通牒於德而與美爲一致之進行於德爲斷交之預備外交將來之是否決裂抑係和平固難逆臆然中國爲中國人之中國國家爲中國人之國家政府爲中國人國家之政府外交爲中國人國家之外交外交之和平決裂爲中國人國家外交之和平決裂中國不能離中國人而自爲一中國國家不能離中國人民而自爲一中國國家政府不能離中國人民而自爲一政府外交不能離中國人民而自爲外交外交之和平決裂亦不能離中國人民而自爲一外交之和平決裂無論其爲如何和平如何決裂總須我中國人民自主之權而自爲先聲自爲後盾政府不過國家執行之一機關耳外交不過政府執行之一種發見於外者耳外交之和平決裂不過政府執行之發見於外者之一因果耳政府受國民之寄託經國會之同意雖能媾和宣戰爲外交和平決裂之執行人然因果之來須有屬中華民國之主權之全體國民爲國家之後盾負國家完全之責任故不特外交和平之前須有外交之後盾外交決裂之後須有外交之後盾即和平之後決裂之前或正當醞讓和平決裂之外交因果之時尤須有乎外交之後盾況生此人道主義未能戰勝國家主義之世界處此廢興存亡萬鈞一髮之中國乎現際此對德通牒業已發生邦交決裂或在俄頃乎此中華民國外交後盾會之所以應時而生乘機而起也發起同人誓宣宏願擴充本會喚起同胞後盾外交助政府不爲過量之舉不爲偏激之談但求無愧我心共期有益於國亦但願邦交不至決裂戰事日趨和平苟天不厭亂拂於所期本會惟有仍本其協助政府後盾外交之初衷起全國國民尊視吾之中華國家主義傾心愛國毀家救亡富者輸財貧者出力壯者負甲兵衞國婦女及老弱殘疾相率任後方之勤務彌農工商賈之能而爲戰爭後外交之後盾以拯此廢興存亡萬鈞一髮之中國挽此人道主義未能戰勝國家主義之世界庶國存民存國强民强國富民富區區之心如是而已邦人君子倘乞進而敎之此佈

歐洲大戰畫報

(法國海陸兩軍之巨砲)

梁任公在國民外交後援會之演說詳紀

今日國民外交後援會成立大會啓超亦得參與非常欣慰此次外交問題與國家前途關係非常重大所以有一大部分重要人熱心國是者組織此會使爲全國模範亦即所以表示國民對於國家對於政治之責任心更足以使世界各國知中國國民有此自覺心之表示無論結果如何其影響已屬非細啓超個人意見於未發表之前當先說明個人對于此事之經過情形當美德斷絕國交事件發生啓超在津得此消息異常焦急即以爲此非美德兩國問題勢必牽動全世界各國中國亦必不能置身事外適得政府電召即星夜來京乃知政府之應付此事業已決定方針對德提出嚴重抗議啓超亦甚贊成政府之擧動自抗議提出後擧國人士莫不一致贊同但尙有一般人或不知其中眞相者深以德國之新潛艇計畫殊於我無關我國因鮮有船舶在外又何必多此一擧殊不知國家既位於世界國際團體之間國家有應爭之體面有應盡之責任應爭之體面而不爭應盡之責任而不盡是自立於國際團體之外烏乎可

啓超抵京後嘗與各國公使往返訪晤德使會謂英國曩亦有封鎖計畫中國會未有言今於德國封鎖海面何獨提起抗議啓超即還問英德先後封鎖情形是否相同如其然也中國對德抗議誠不當已國際公法中有所謂(一)決鬪(二)暗殺者英德封鎖計畫不同之點即在於此按之國際公法國際團體中人所不能公認者我亦不能公認國際公法所講不去者我亦何能緘默此我國從根本上著想完全爲擁護國際公法不得不有此主張希望德國採納我之勸告恢復中立國之原狀者也

(未完)

歷史短篇　仲連魯(一)　(憐影)

魯仲連齊之商邱人。魁梧有異才。好雄辯。少時即露頭角。里有疑難焉。以仲連決之。罔不心服。年十二。名大噪。時人識與不識。爭往慕之。有千里駒之稱。家徒四壁。晏如也。邑有田氏女名冠珠。美而賢。耳仲連名。遂歸之。井臼與操。朝夕與處。其樂融融。時秦力方雄。有席捲天下。囊八荒之心。諸侯悚然。聞仲連賢。爭相羅聘。蒲輪不絕於道。意將藉口舌之利。屈秦百萬師。使不敢東向。以安苟且。仲連皆謝絕之。齊相某。仲連屯角舊雨也。以國家大義相責勉。書勸仲連起用。仲連猶豫未即決。冠珠艴然不悅曰。子利富貴耶。妾之歸子。以子安貧樂道故耳。今若是。拙哉子。毋可與立矣。遂辭去。仲連喟然曰。尙有須耳。浮雲富貴。吾其忍以沾沾汲汲者汚乃身耶。會秦圍趙。魏使客卿新垣衍以說趙王。欲令趙尊秦。仲連聞之。入趙求見平原君。介紹以見新垣衍曰。秦棄禮義而尚首功。權詐以策其士。奴虜以使其民。士卒疲命。黎元怨嗟。顧猶龐然自大。欲爲政於天下。吾恐任其雄長。將奪彼之不肖。而與彼之賢者。奪其所憎。而與其所愛者。客梁將也。彼必使其子女讒妾爲諸侯妃嬪。是時梁王。安得晏然而已乎。將軍又何以得故寵乎。新垣衍大悟。再拜而謝曰。吾初以先生庸人耳。今乃知先生爲天下士也。微先生言。吾幾爲千萬世罪人矣。相約擊秦。秦軍大困。遂引去。平原君欲爵仲連。仲連固却之。餽千金爲壽。仲連笑曰。吾豈爲功名富貴來耶。所貴爲天下士者。爲天下排難解紛。成而無取也。成而取之。是商賈戓不屑爲。而謂仲連忍爲之乎。不辭而去。後二十餘年。以聊城之功。田單白於王。欲裂土封之。適冠珠書至。勸仲連偕隱。仲連曰。吾素志也。行其時矣。與富貴而謗於人。寧貧賤而輕世肆志焉。遂逃隱於海上。終其身不復見云。噫。仲連一介寒士耳。手無寸鐵。以却秦兵不得已仗口舌之勢。遊說趙梁齊魏之庭。大伸義憤。秦力雖强終不敢一窺梁趙域。中十餘年。而當時列邦侯王。亦罔不欣然受命。足見世道雖微。未可以虛榮濫爵。羈縻當世。籠絡人心也。泊乎今日。世風不古。相率爲僞。禮樂文物之邦。幾爲衣冠禽獸之域。王莽周公。馮道聖人。恬不知羞。本來出處。幾甚忘之。嗚呼。吾爲是懼。

滿鐵定期船大連出帆廣告

青島上海行

榊丸　每星期五(正午開)青島上海行(三、四〇二噸)(由上海復航時直放大連)
神戶丸　每星期二(正午開)上海直行(二、九〇三噸)(由上海復航時寄港青島)

▲本事務所及在營口遼陽奉天鐵嶺長春各站均可發賣船客票
▲兩輪船現均設有無線電以資通信而謀乘客之便利
▲發賣乘船票時間於埠頭事務所迄開船之日午前十一時四十分於荷客取扱店迄同日午前十一時二十分

香港廣東行

泰平丸(三月上旬)香港直行
按應運貨物之數或經由芝罘、青島、威海衞、或者能酌改日期概難欲定

南滿州鐵道株式會社　大連埠頭事務所

神戶丸　因爲修理汽罐暫停開駛特此佈告
三月五日　滿鐵埠頭事務所

日本郵船會社滊船廣告　由大連埠頭起

高砂丸　三月十三日(陰曆二月二十日)門司神戶橫濱行
相模丸　三月二十三日(陰曆閏二月一日)太沽又天津牛莊行

乘船票由本出張所自賣如有坐客請至本所購買

日本郵船會社代理店　三井洋行大連支店　電話(四六〇)(二一〇〇)

濱江農產銀行添招新股廣告

本行開辦已及一年上年陽歷十二月底決算除本行開支及各執事員分紅外股東分配利息實達三分五厘以上深爲慰幸推是北滿貿易日見繁盛而金融事業亦當隨之發展本行開辦之始原定資本總額爲一百六十萬第一期實收四分之一爲四十萬迨至上年秋冬之際本行信用大著入股者源源而至經本行董事會議決招足二百萬實收四分之一共得五十萬玆又因外埠函電紛來詢問本行股份有無餘額本行因體察北滿貿易增盛之趨勢應經濟社會之需要特再擴張股額四十萬以備在南北滿重要商場添設分號通利匯兌至本年五六月間新舊股一律繳足四分之穩共得實銀一百二十萬本行資力日見雄厚而同人創辦時欲爲北滿建設一强健二固之金融機關之目的亦於是可達矣本行以一年之經驗深知北滿爲我國特別經濟區域物產之饒足與金融之繁忙實非內地各埠所可同日而語上年股東獲利三分五釐以上自今以後當更不止此北滿商業前途實有厚望故願與各埠有資力今君子共圖之入股諸君有應注意者(一)本行貨幣皆折合盧布故以盧布爲本位諸盧布價格低落每百元止合規元三十餘兩及時購買最爲合算(二)繳股在陽歷二月舊股東未繳二期股以前則先繳四分之一至五六月間再續繳四分之一若在三月舊股東已開收二期股之後則新股東須一二期併繳實繳四分之二(三)本行股份每股百元但第一年度決算本行已提存公積置買房屋此項財產亦爲新股東所共有茲對於新股僅按公積金略示攤提每一股照票面加收五角三分則新股之利益比舊股尤爲優異其餘手續新與本行直接通信隨時接洽無任盼禱

濱江農產銀行總經理侯延爽謹啓

本報啓事

本報牛莊代派人李雨亭現已自行辭退由舊歷正月起本館另委李識韓君爲牛莊代派處經理員望牛城各界諸君嗣後購閱本報訂登廣告者均請向李識韓君面議可特此佈告週知也

盛京時報館啓

局長趁職

鳳城縣稅捐局局長趙夢南君自到局以來奉公守法辦事均抱和平宗旨司事許玉田王興泉二君亦認眞辦理下鄉查免商捐俱按定章毫無弊端以補征牲畜稅所定之價而論尤覺於商民大有裨益以故登諸報端恭頌局長趁職云

306.473

東亞之近情

●黎段果無轉圜之餘地耶

北京專電

據本日(五日)由津回京者云段總理抵津以後杜門謝客雖北京派來之各代表亦均不見聞段氏致各省督軍之通電其內容爲余本一介武夫不嫺政事當此國步艱難之會焉堪再尸厥任是以辭職求去不願復回京師請即另舉賢能委以大權云云是項電稿係熊希齡氏代爲起草溯自黎段激起衝突以來北京政界每多揣測莫衷一是但外間似以爲段氏此次舉動並非出于眞意不過逢場作戲而已黎總統亦知加入之不得已不必强項主持若然則黎段間可望融和段氏之不久回京復職亦在意料之中

●挽留不住之最後辦法

五日黎總統召集馮副總統徐世昌湯化龍協議其結果即於六日午後八時請馮副總統前往天津向段力勸挽留段若不肯復職擬令王士珍暫攝總理事務

●段總理出京後之北京政局

段總理辭職出京赴津以後中央政務無人主持物情騷然惟幸無騷擾情事外間遂有徐世昌組織新內閣之說然徐氏淡于政事無意充當大任

●滬上對於黎段衝突之評論

上海專電

段總理辭職下津之急電傳至滬上不啻靑天霹靂頗動中外人士之視聽上海各界對于此事如何觀察如何意見茲姑就大者略述之中德國交異常危急當此一髮千鈞之時中國國民無論朝野上下必須協力一致詎料是時段總理與黎總統意見不合激起衝突以致釀成一大政變爲國家之憂民人之禍莫此爲甚黎段二公若因愛國情深不遑他顧而出此舉國民尚可稍諒不然則二公爭持黨見釀成鉅禍其罪萬不可恕果爾則融和國內爲當務之急對外問題姑不置論可也至於政界各黨派是時務須化除私見共濟大同以挽危局或謂政爭限於內政而止尚無甚危險然一旦累及外交於國家前途不堪設想黎段二公平素極力提倡舉國一致之必要今反效釁政黨惹起極大政潮倘使當此內閣杌隉之際貽誤外交誰負其責或謂此次政變因黎段二公相互誤會之所致可望和解對于時局前途仍抱樂觀然一般人士均以爲此項政變今後應如何解決使之政治進行尤爲重大注意不置且以中央不自持重釀成風潮深爲可憾

●德人在各方面造謠煽惑

德人仍在上海暗中運動毫無顧忌出入于中國實業家文學家及報館等處鼓吹中德斷交之不可不遺餘力甚至謂北京斷交派之首要人物段祺瑞梁啓超以及各部總長均爲日本及協商國所買收受賄極鉅段總理此次與黎總統激起衝突旋即辭職亦由於此信口捏造極力煽惑而外間又盛傳德人某某等向中國中部之某督軍施其鬼蜮手段謂宜亟將主張斷交主義之現內閣推倒旋即破壞共和以新政府代之

●中央電令軍隊嚴守紀律

松滬護軍使盧永祥接准政府之電訓內稱中德問題尙未解決軍隊須靜候中央命令萬勿輕易議論致有軼出常軌之行動所有軍人務須服從上官指揮嚴守紀律

●段總理到津後之門前車馬

天津專電

前日段總理出京赴津之情形如下是日段總理親自用電話令鐵路局預備臨時列車附坐出京比至下午五鐘時駛抵天津途中經某站電告朱省長以總理赴津事迨車抵天津車站迎接者唯梁啓超許世英兩氏即坐自働車赴意國租界之私第寓居是晚拜訪之客頗多然除許世英李盛鐸兩氏外一概謝絕不見但自四日晚起至五日淸晨車馬滿門絡繹不絕參謀總長王士珍亦由京來津力勸段氏回京定於六日將由黎總統發表加入協商國事宜查此次府院之衝突表面上雖爲對德問題然裏面尙有許多紛糾情事恐兩三日以內將現出一大變局

●鄂省議會開會愆期

漢口專電

湖北省議會本擬三月一日開會因督軍與省議員仍有不接洽之處迄未開會

●東方之黎段衝突觀

東京專電

日本重要各報關于黎段激起衝突問題紛紛揣測大致如下黎段此次衝突其原因一爲德國公使辛慈施展其鬼蜮手段暗賴徐樹錚丁世嶧等極力運動之所致一爲南方派以爲今日若加入協商國則段內閣當引列强之同情與援助爲之後盾以益鞏其地位設法抵制之所致要之自來府院間之爭執惡感適藉加入問題爲導線忽然惹起爆發而已據東京朝日新聞云是爲誘引加入政策之一大失敗按首先提倡之日本政府因偏倚段內閣過信勢力而將其餘勢力於不顧漫然對付遂使中國釀成此項極大政變責不可逭也但至段內閣之存亡如何委其自然推移須暫持旁觀態度據國民新聞之黎段突衝之原因爲南方派對段之惡感積而不平之所致查南方派對于斷交加盟不必反對惟以條件如何爲前提耳然不願委段內閣實行以長其驕氣已而探悉段擬在斷交以後藉詞取締德人立即佈戒嚴令實則對于南方派行將痛加一大苦的達(掃蕩一空之武力强制手段)詎德國公使亦已探悉此項陰謀故在各處奔走告黎總統黎乃因知馮國璋王士珍及其餘强有力人士近來多與段不相融洽斷然決計出排段之舉此外日本有力識者均以爲近來中國政界之不穩與動搖因寺內內閣對付中國因循姑息不能臨機制宜之故漸有煩言

●日人爲中國憂

段總理辭職之耗傳至日本日人咸以爲意外謂加入時期因之延宕不足介意惟此種問題本須舉國一致詎今反釀成極大政潮言念中國前途最爲可憾料衝突之原因在府院間之感情不在可否加入之主義大約可望圓滿調停矣

歐洲大動亂

紐約來電

●美國擴充海軍案經上院通過

美國上院將五億三千五百万美元之擴充海軍案通過就中一億一千五百万美元爲臨時案件費及建造潛行艇五十艘之費

●德國運動日墨抗美

伯林電報傳出德國外務大臣丁梅爾曼氏以函告駐墨德使之內容爲正當行爲德國於美國放棄中立之際教唆日墨兩國反抗美國之計劃是自當然之事實何莫非對付美國宣戰之防禦手段耶半官報亦容認外相函牘之事實且謂日墨德三國同盟計劃非俟美國宣戰之後決不提出等情

●勃王病勢加劇

勃牙利國王費爾的南病勢加劇該王爲沙克斯哥布爾費格大前大公之季子於一千八百六十一年二月二十六日誕生在巴爾幹諸邦中爲加擔德國之唯一人物

●德國之欺騙人民

德軍撤退安克爾一事德國人民頗抱不安德政府諭告各報登載該退却之可以贊稱事宜以慰民心

●德政府實行潛艇計劃

伯林政府宣言自三月一日起無論何國何種船舶轟沈之時決不提前注意等情

●兩將軍行抵比境

德國參謀總長興登堡將軍及羅馬尼方面司令官法爾根海印將軍均已行抵比境

麻子紅　三疑計　月明珠　苦中苦
小菊仙　金剛廟　瓊林宴
筱寶玉　鍘美案　小郭　粉

因公被押　東豐

東豐公民侯國殿前淸淸丈東豐之地侯國殿晉省爲全境人民請命以三七折扣現東豐數萬人民無不念侯國殿一人之功也嗣後設保甲並[illegible]

南滿鐵路公司奉天市內營業所
辦事各項
發售各站車票
日本電話六八番

志仁堂雙層化積膏

本堂於早年發明新法創成特別雙層化積膏一種功效神速與衆不同現已暢銷近遍三省遠達京都北洋各寄售處共有五百餘家非實效實驗斷不至此此膏專貼男婦氣積血塊寒積食積心胃疼痛胸膈脹滿氣逆不舒噯嗝反胃氣瘕血癥痞瘕痞塊痢疾泄瀉腎寒腰腿筋骨疼痛手足麻木男子疝氣腎囊潮濕婦人經血不調經前經後腰腿疼痛赤白帶下子宮寒冷久不孕育並治小兒乳積疳疾蟲積傷脾等症此膏收效甚速少者五六日多者十餘日不但積消聚散而且健脾衛生誠膏藥中之妙品也價每份兩張紅皮白藥面兩包合洋四角買十份加一份買五十份八扣收款

各省各城寄售處

天山吉卜城錦梨岫復蔵熊遼海
海
津關林魁廠縣樹岩州嶺岳中龍
隆永興慶公益富復德福廣萬永
泰順順泰悅興盛元公益合順聚興
興和和恒成公泉司厚盛利長東

營西莊西遼安新長大蓋寧法西
口安河豐陽東民春連平遠庫豐
福福義福福豐福文信恒瑞德東
有合德長春泰陽孝成昌興生興
長慶昌太興太生當湧德德永順

廣海富赫五千台鳳哈大海義山
爾金爾孤城
寧倫江蘇站寨安城濱山城州子
東玉東湧富恒德恒天長慶寶興
福盛和源盛興聚意豐豐成增盛
盛源長居通茂永德源源和湧源

輝公寬本大伊盤清安東洮大興
主東通河孤
南嶺甸溪溝州山門東平南山京
全三公張中復德義益天正豐德
順合順碗和興慶盛增增心泰順
公勝舖德湧隆興遠東利永大大合

孫大金黑海濛田長鐵開新綏牛
莊
台連州山龍仁台春嶺原兵中莊
增協聚協公福福天永增萬德滙
益茂增成義記聚合慶益泉燒發隆
昌盛長順當洋行興豐東昌鍋號溢

懷朝蒲通撫八昌開柳遼彰雙遼
石面
德陽河化順城圖原河源武城源
雙天順謙萬巨廣德義長同洪天
興增懋泰聚源昌順興興義順合
長東德潤興益和合成隆合隆興

強種補元丹

此藥專能強種強補必須以補腎爲先補腎尤必以補元爲主故製此丹強種補元獨推良劑請試用之並知功效主治男子先天稟賦不足後天脾胃虛弱諸虛百損五勞七傷熱發咳嗽自汗盜汗腰腿酸軟精神疲倦五更腎瀉腎囊潮濕腎寒疝氣便濁遺溺遺精或中年房勞過度精髓虧乏陽痿不舉或思慮太過神精耗傷驚悸心跳或老年酒色嗜好精髓枯竭陽之絕嗣等症非此之神效誠爲強種補元之良品也每大盒四兩價洋一元小盒二兩價洋五毛

神效鹿胎丸

蓋鹿乃仙獸得百草精華其功在角胎稟牡鹿之精牝鹿之血得完全氣血成形加藥料爲丸專治婦女經血不調或前或後或多或少其色紫黑成塊臨期腰腹疼痛或經閉經漏赤白帶下子宮寒冷久不孕育或受孕不安素慣半產服之神效每丸價洋二角每盒十丸價洋二元

清毒掃淋丸

專治因花柳染成五淋白濁楊梅瘡疳魚口便毒甚至毛髮脫落鼻塌齒落咽喉破爛種種惡症俱有奇效每盒八角小盒四角

筋骨萬靈丹

專治中風半身不遂口眼歪邪兼治風寒濕痺閉塞經絡以致肩臂腰腿疼痛手足麻木抽搐等症每盒價洋四角

北京農商部商標註册巴拿馬賽會農商部發給獎憑奉天巡按使備案佈告專賣

中國電話六六七號大十　本號開設奉天大東門裡路北

志仁堂啓

奉天 哈濱 萃華金店

本號久蒙中外社會歡迎今復添聘良工專門嵌鑲金絲眼鏡寶石手鐲手鐲戒指民簪耳環盃盤酒器喜壽贈品英孩彌月贈品金銀品質純粹工製巧妙樣式全備取價輕廉非別家所能比列敬告賜顧諸君幸早惠臨

奉天城內四平街南銀行胡同　中國電話六百二十三號

哈濱道外東大街三道街口

你欲強壯顏豈否

凡人誰不喜康健而惡羸弱然世之弱人多而壯人者何也究其原因大抵由於腸胃不合食物難於消化或由於血液虧耗流行停滯若不及早調治不但一生失其力作甚或至於夭折本藥行有鑒於此特聘英美醫學大家精心研究得此補血補腦補陽補陰助人消化之良劑首穀藥片是也此藥暢行以來百試百驗誠養生第一無二之聖藥世之有志衛生者曷不速購此藥而享無窮之幸福耶

此係服藥轉弱爲強者之証

此藥發行兩載以來荷蒙海內外仁人志士閨閣名媛爭服以後立奏神效來函感謝証明此藥之功效者已達五千餘人佳許備至蓋此藥耐心連服即可轉弱爲強轉瘦爲胖其補血潤腸助人消化之速效詢令人莫名其妙也世之歡迎首穀藥片者請速服此藥眞有扶助濟羸之功用也

每一瓶四十粒載內英洋一元五角每六瓶英洋八元購買六瓶者遠近勿論郵費一概在內

東三省代理

▲奉天、大德生中西藥房歐美藥房同仁藥房華泰藥房仁濟藥房天和藥房福和春福▲哈爾濱、世一堂恒德堂仁濟藥房天豐源藥房補天石藥室文萃恒煙公司中西藥房▲安東、東益增遠房福慶長▲海城、華西藥房華興泰吉成福合盛▲錦州、仁濟藥房天壽藥房▲長春、興亞藥房協和▲營口、中西藥房廣芝館▲遼陽、天鉦成義▲吉林、英美▲大連、華西藥房德記▲仁濟藥房五洲▲齊齊哈爾、▲鐵嶺、裕和盛同福興▲阿什河、大德生世一堂▲合義福堡、華西藥房德昌盛▲呼蘭府、中西藥房▲金州、德記藥房▲雙城▲平、萬昌厚▲撫順、萬福泰▲公主嶺、三合公▲昌圖、普濟藥房▲開原、濟生堂▲鳳凰城、益增源玉順慶▲新民府、天益長繼書社▲山海關、泰西藥房民生藥房

及天下各處經售西藥者均有出售

中國北邊總代理處上海博物路十七號　新順發洋行

英國倫敦 美國紐約　首穀藥房啓

應時佳品

艷容嫩面 雪花膏

双妹老牌　註册商標

大號每瓶五毛六　二號每瓶三毛五

此膏香而不膩潤而不燥乃近日最合時之日用品也無論男女每於盥洗後若用少許雪花膏敷面確能(嫩面艷容)且能治雀斑酒刺等患誠化粧不可少之妙品也

花露水

花露水功效甚廣香其餘事矣且能兼治一切皮膚痕癢瘡癩癬癧蛇虫蚊蟻咬傷牙痛頭刺兼除身上癢癬垢穢等弊誠居家出門之要品也

大號每瓶五角六　二號每瓶三角五　三號每瓶二角一　四號每瓶一角四

生髮油

髮乃血之餘是保之當不容緩矣本行深明生髮之理攷取各種鮮花固髮材料配製成油馨香爽滑養血去垢永保其髮烏潤無衰盍請試之便悉其妙

大號每瓶七角　二號每瓶四角二　三號每瓶二角八　四號每瓶一角四

各洋貨店均有發售

總發行　◎奉天鐘樓南◎　◉營口東二道◉　廣生行有限公司啓

中國電話七百八街

奉警察廳發給告示嚴禁假冒

農商部註册給獎　奉天巡按使化驗

老福順堂

本藥房總號開設奉天省大南關

治咳嗽丸藥　本藥專治傷風咳嗽[illegible]無論吐痰吐血或胃虛勞嗽均奏奇效每副八角十副六元

清胃化積丸　本丸專治胃脘疼痛膨悶脹飽諸般積聚消化不良大便秘結氣逆不舒每副六角十副五元

參茸百補丸　本丸專能興陽種子健胃強身特治男婦老幼一切血虛氣衰等症大匣五元小匣二元五角

通明眼藥　此藥專治諸般目疾內外兩障努肉攀睛氣朦火朦眼邊赤痒視物不清大瓶五角小瓶二角

奉天老福順堂

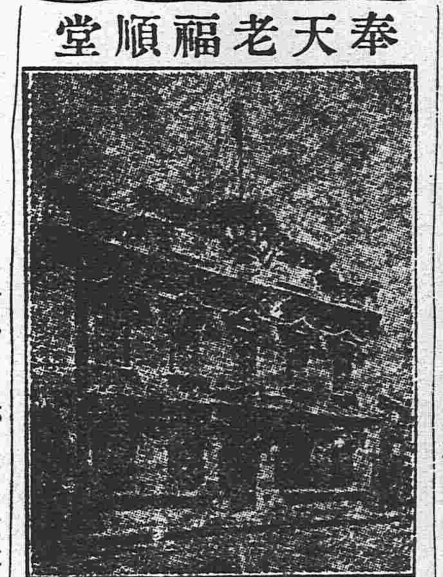

門面寫眞

治痢丸　本丸專治赤白痢疾飲食不慎致礙消化之功大腸發炎下紅白痢患者殊多困苦每瓶四角

虎骨熊油膏　本膏專治風寒積聚血瘀氣滯四肢麻木腰背痠困腎囊潮濕肚腹疼痛大張六角小張三角

寗坤至寶丸　本丸專治癥瘕痞塊赤白帶下氣血兩虧氣凝血滯以及月經失調胎前產後等症每匣二元

參茸甘露酒　本酒專治左癱右瘓半身不遂口眼歪邪四肢不仁中寒腹痛小腸疝氣大瓶三元小瓶四角

香丹　本丹有提神避疫之功兼能消毒之效甜涼適口芳香宜人其餘事也大包一角小包五分

瘡毒藥膏　本藥膏專塗諸般瘡毒無論已潰未潰或流膿或流水一經塗用立見功效每盒定價洋四角

癬疥藥水　本藥水專擦諸般癬疥無論起粒爆皮或腫或痒如蒙擦用不拘輕重脫皮即愈每瓶價四角

清血消毒丸　本丸有清血之功兼消毒之效藥物精良功效確實可爲各種瘡毒之絕好內服藥每包四角

祛痰散　本散一能除痰凡痰咯不出者可以使之出二能化痰凡痰多者可以使之少每瓶定價五角

殺蟲散　本散專能殺害體內各種之寄生蟲無論老幼均奏奇效並無損傷臟腑之虞每包一角五分

淋濁丸　本丸專治淋濁無論流行淋濁積熱淋濁虛寒淋濁以及砂石諸淋均奏奇效每包五角

梅毒丸　本丸專能清血搜毒以精良之藥絕梅毒之源有濟於病無害於人花柳之聖藥也每包六角

內服脚氣丸　本丸專治多年脚氣或痛或痒或起泡或浮腫以及流水爆皮等症均奏奇效每瓶定價五角

外擦脚氣藥水　本藥水與脚氣丸有同一之功效如內服外擦表裏兼施則效之速有如影響焉每瓶六角

立止牙疼藥水　本藥水專治諸般牙疼如蒙擦用疼痛立止一經治愈決不再犯並永保牙齒堅固每瓶五角

頂上治痔散　本散專治諸般痔瘡無論內痔外痔血痔膿痔或疼痛或腫痒一經塗上立見功效每瓶一元

外埠支店　鄭家屯、錦州、通化、興京、灤州、赤峰、

東三省新聞

▲奉天▼

●趙氏有薦袁潔珊為省長消息

政界消息趙次老以張軍長一人兼三職值此內政紛繁外交迫切之際恐難兼顧且省長一席尤非有政治經驗者不能勝任張氏雖長於戎政究竟短於治理是以商明張氏擬聯名保薦秘書長袁金凱為省長俾符軍民分治之制而奏責專政舉之効特未知是項消息確實如何耳

●馮師長昨晨旅行

陸軍二十八師馮德麟師長晉京之說喧傳日久昨(六日)聞馮氏確已整備行裝率帶衛兵百餘人乘京奉早車啓行按北京目下正在政局紛擾之會馮氏或暫赴北戴亦未可知

●湯旅長要求編練混成旅

傳聞湯閣臣旅長日前電請張軍長轉請中央准予在新編練混成一旅四外駐防張軍督以事屬難行現尚擱置未即答覆云

●新民形勢續誌

湯旅長駐紮新民以後一時謠言四起駭人聽聞其真情究竟若何令人無從捉摸本報昨載消息已經到處傳說紛紛是以時行電詢住在新民者徵其虛實據云該軍自到新民後如駐奉時行動無異兵員亦無所增加地面情形尚稱安堵至其餘情形間或有之然決無如喧傳之凶險前日馮鎮守使抵新湯氏猶親赴車站迎迓云

●調人果能奏效否乎

▲議使馬統領秩赴新

自湯旅長赴新後省垣政潮略見平靜然昨日復聞有某旅長在新民收納逃亡招集胡匪大有如矢在弦待時而發之勢若非從根本解決奉省前途將不堪言茲者各當軸為顧全大局起見共推東邊鎮守使馬龍潭氏及後路王封統領於日昨由京奉早車赴新民會晤湯旅長任與彼之調停俾能挽回于萬一則奉省第一幸事不然只得據實呈報中央再定辦法矣

●軍界人員多被緝獲之傳聞

湯玉麟旅長自駐紮新民後防守甚嚴惟省垣偵探屢有潛往該地者茲聞近數日來凡二十七師人員經界該處稍涉嫌疑者即行拘獲故軍道人員均視新民為畏途云(同)

●匪黨乘機而起之驚耗

旬日以來奉省政潮澎湃人心鼎沸謠啄繁興大有風雨滿城之概憂時者莫不以亂黨匪徒乘此而動為戒懼茲據某方面傳出消息刻已有社黨領袖率其黨徒數十由內地潛來奉天圖謀不軌並聞法庫新民撫順等處均起有大幫胡匪趁此時機大肆猖獗聚散無常頗難剿緝張督軍已飭各縣團警及駐防陸軍嚴加防範矣(同)

●遊說員被嚇幾死

軍署人員張某傳者逸其名據云該氏上月廿五日當湯旅長與張軍長衝突正烈之際忽謁見軍長曰湯旅長與大帥係多年舊交惹起偌大之衝突不特于地面攸關即于公事上亦于上皆不美予(張自稱)不敏願赴旅部以利害與義理相勸說不知軍長肯賜命否軍長曰果能奏效吾胡不欲試往探之張奉命欣然喜以為遊說如能奏功前途無可限量詎好事偏多乖違抵旅時正晚間八時張投刺經門衛報告湯勃然大怒曰彼之來必欲圖謀行刺也速縛而搜諸如稍有形迹定以鎗子向饗于是衛隊蜂擁而上將張細細起搜翻一遍幸無他物張本懦弱此等風浪那慣經過畏嚇幾瀕于死既見湯則已不能發聲矣後見無何形迹即將其釋縛放回張回署既不好見軍長又不願見同僚慚愧驚懼一時迸集翌日即病今猶未起云

●電調騎兵來省

奉省陸軍多分駐於各縣當此時局不靖防務吃緊之際守衛一弛恐滋他變日前張督軍已知會吳鎮使將北路之騎兵二旅第三團電調來省以資差遣云(同)

●營長與站長之衝突

三日駐法庫之陸軍一百七團三營齊營長奉到督軍密電率部屬開至京奉路綫馬三家子車站該營長至站長室借用電話偶因一言不合遂起衝突各兵士即將站長立時驅逐該營即在車站駐紮一夜翌日即回法庫究竟所因何情外人無從探悉(同)

●兩知事聯袂回任

本溪縣知事單文坤海城縣知事廷瑞均於月前因公來省茲聞該知事等以各項公務業已完竣于日昨均遄返原任云(同)

●請革連長照准

新調省之游擊隊營長王某(即天下好)自奉令在城北道義屯駐防後因無正當房屋借宿民宅詎所部連長某調戲民家婦女經家屬將原委控訴於該營長王某遂即據情電請張雨亭督軍照准將該不法之某連長斥革以示懲戒云(和)

●岳行長赴津購運大洋

大西關殖邊銀行行長岳春煊以省垣大洋缺乏自應設法購運藉資應付故該行長攜帶小洋票數十萬元於五日搭乘瀋車赴天津購買大約下星期即可運回奉省云

●孔教會遷移地址

奉天省城孔教會支會向設在大東門裡文廟後身現以地處偏僻屋宇狹窄今已移至灰市禮親王府院內經該會通告各界知照矣

●錦縣解送稅欵

近來省城財政支絀庫欵如洗財政廳已迭次向各縣催繳稅欵日前錦縣稅捐局局長馬壽青將該縣徵收之稅欵五千餘元解送來省以應急需云(同)

●中行北京票落價

北京中國銀行所發行之大銀元票向者與現銀元一律通用其價格與現銀元亦不分軒輊茲聞因北京總行儲欵不充是以該紙圓票漫行落價舊月每圓加水二角零今已一角六七矣(永)

▲騰鰲堡▼

●警官更調

警察北區第三駐所新臺子巡官雷星五現經警察事務所飭令晉省入警官補習所補習遺缺另委前補習畢業巡官陳顯榮代理期缺已于日昨來所接事當經雷星五將經手事務以及餉項鎗械子彈交代清楚矣

●發行車船聯絡遊歷票

交通部為便利中外遊歷人士起見新定一種遊歷票頒行到奉由陽歷三月一日起發行其綫路為京奉京漢津浦滬甯以及長江一帶之航輪其價格頭等一百二十六元二等九十二元其期限由購票之日起以四個月為限有志遊歷者其注意之(永)

●保衛團定期操演

鎮街保衛團團總鍾趾仁君以現值春暖農隙之時正宜抽調團丁操練鎗法以資嫻熟茲已傳諭各團丁定于舊歷二月十五日開操訓練以期操演熟習而備守望相助云

▲營口▼

●新委檢察官到任

地方檢察廳首席檢察官孫啟熙前經高等檢察長調往瀋陽地方檢察廳充差所遺一席檢察長委任田奎文為營口地方檢察廳首席檢察官昨已到營蒞廳視事云

●防範魯省遣散之民軍入境

遼瀋道尹公署頃奉省長電令以山東民軍業經解散由該省軍長資送回籍查是項烏合之衆一無管束難免不聚集一處致有不法行為事關地方治安仰即通令防範設有此項軍人到境務須查明具報以防不虞道尹公署奉令後當即分行所屬並特令警察廳從嚴防範以維公安云

●洋商會邀演歐戰新戲影

本埠洋商會現准京師來電有歐人在戰地照來最新之歐戰戲影甚為纖轉各處大寮賞識駐營亞細亞洋行主人久維思(譯音)以最近之練軍戰場電影誠足廣人眼界然非以大洋三百元不能邀其前來現經洋商會董分任股票邀其先行來營藉廣見聞云

▲鳳城▼

●商會失竊

二月二十七日晚間商務會室內忽失衣包一個內有票洋六十餘元之多次日報警搜查知係張寡婦之子張洛二所為因在南山張某家訪明拿獲帶所交案如何訊究俟訪再誌

▲新民▼

●軍界偉人來新

月之五號午前十二鐘由京奉快車來新有東邊馬鎮守使吳鎮守使之代表王帮統及二十八師張汲二旅長均於是日到新當有二十七八兩師及軍警各界齊集車站歡迎情形實甚忙碌刻聞為軍界風潮欲作魯仲連而來者然能否和平解決尚未可知云

▲錦縣▼

●反對保董之詳情

錦縣北關第二保保董一席由高鶴齡接充被北關及亮甲山等屯公民反對各情曾誌前報探其緣因該前保董去後即經北關小許家屯車站亮甲山等屯公民等聯名公舉亮甲山子屯甲長吳輔臣為該保董呈由李團總轉呈監督准予令委在案是時縣監督在奉未歸未能發給委任狀茲高鶴齡委狀發下三月一號接任事務監督仍未回署該公民遂即質向李團總李無以答致起反對昨聞該公民等復又聯名具呈分晰前後公舉吳為保董該總團因何稽壓云云如何批示俟訪再誌

▲通化▼

●添設日本領事分館

通埠森林極茂早經日本要求在案迄未實行刻本邑採木公司採辦木料甚為得當頗獲厚利又兼日人來通逐漸增多經日本領事特派日人來通設立領事分館以便保護而擴充營業昨已飭知本界擇有相當房屋即行設立云

▲開原▼

●警察添招華巡捕

日本在通設立警察早于東門外租妥房間一所警察人員數名華人巡捕數名所有辦法尚未施行昨聞到正實行之際添招華人巡捕數十名云

●華警與日商衝突種種(續)

▲飭吏調查 自華警日商衝突間各機關電話齊來報告近情當經縣公署以案關交涉飭派承發吏李雲章前往調查務期查悉確情甄別虛實自當分別處分而免釀出重大交涉云

▲查明呈覆 縣公署飭承發吏李某澈查確情茲據查得華人高振山素無煙癖不需嗎啡實係警察李姓誤疑阻路搜翻並未搜有禁品兩造口角是實據呈覆云

▲梨樹▼

●詐財者被捕

附屬二十七團游擊馬隊查馬長宋保山因勾通懷德第一區區官劉海廷四路稽查傳振山詐索梨樹富戶周振山王明亮姜家粉房等四十餘家共洋五千元有奇業經告發畏罪潛逃王營長大動雷霆飭差遣馬德林嚴行查緝昨在懷界拿獲現已解赴法庫恐難逃軍法云

●校長裁撤

邑東北小城子鎮兩等學校校長孫桂新因辦理不善已經裁撤高等班歸併榆樹臺餘初等小學委中學畢業生楊作棟為該校校長前往接充凋敝之餘非大費手續不易整頓云

▲法庫▼

●原告催傳被告急

間有奉天邵達書楊鵬九等前在法屬王家窩棚處購有荒熟地畝有憑有據不知如何被該村馮某抗交租糧種數年當經邵楊二君呈控詞訟馮某藉伊父屍圖賴互相控訴在案歷經數任永未判結茲經貢知事蒞任深悉久訟之累凡接管舊案提前訊判毋任狡執聞將此件分為刑民兩案先將地畝糾葛判決再行詳審命案俾免藉屍混狡今聞民事業經決定傳齊宣判惟馮某自知理屈不能勝訴故延不案現原告等守候無期屢赴法科催傳情詞急迫云

▲長春▼

●登記展限

本縣設立登記處令城鄉居民所有房產地土一律登記而鄉民退縮不前是以一再展限至今尚未登齊理在廳長又稟請上峰展期六個月自正月一號至六月底止如再有不登者定加重收費云

●修治自來水

本埠附屬地內自來水水路不通因來水不潔自一號九鐘起至次日十鐘止將自來水截住將水源大加修治以重衛生云

●營長更換

吉黑権運局駐紮孟家屯之緝私隊營長陳西園因營私舞弊已經撤差所遺之缺董局長即由東寧縣調來鄭修嶺君前來接充現已就任視事矣

●戲票一律貼印花

自吉省派來查驗印花之專員趙正平君到長以來即會同警察廳認眞辦理聞日昨飭令燕春茶園指令無論樓坐池坐所有戲票一律貼用印花似此雖屬于耗費場中取不傷廉然己無不至矣

▲扶餘▼

●視學返扶

縣視學郝孟溪茲因去歲寒假旋里現在寒假已滿各校一律開學日昨由永寧鎮乘坐行車遄返回扶在城勾留數日即行赴鄉查學矣

●不慎於火

昨晚九鐘南街世增慶房後舊與順藥局院內堆積毛柴之處不知因何失慎一時火光冲天警兵知覺鳴笛護救消防隊聞知前往立時將火撲滅幸未延燒房屋云

▲五常▼

●局長公私之收入

本縣山河屯稅捐徵收局長劉思白前以整頓自詡派委勒罰舞弊一節已誌本報茲詳細探其底蘊該局長自去歲在李財政廳長任內以大洋二千元賄託某廳長為其幹旋斯職(此乃合資)不料至山接辦局務未滿旬餘而李財政廳長即行逃逸于是乎該局長恐更換新任廳長有不能久安于位故一面派員出查以飽私囊一面赴省託人運動開自去歲派某稽查帶同某傭員出查時首由本埠縣署掛號並請軍警護衛當以情面相關未經稽查衆商戶即湊錢一千吊該等復向第一分局索取錢文詞經該分局委員王君不但不允反擬書函質問上峰該稽查見王委員不受其勒遂即託人挽說而王委員始為作罷該等至舊歷年終旋局聞其勒錢不下數萬吊之多未識國稅與私飽之比較若何刻聞復行出查恐商民又不堪其擾矣

▲農安▼

●局長倒霉

新任農安稅捐局局長俞效曾未經任事即將腰部及眼目一併跌傷醫治多日迄未霍然自忖恐不勝任因致電禀辭遂由稽征員沈振之君暫行代理該局長旅寓養傷遲早平服尚難逆料云

●廉恥喪盡

本邑東街劉某有女貌僅中姿乘誕慶呂森財東韓某之寓煩媒說合情甘作妾迎娶年餘頗稱相安客歲該夫意欲偕其回籍該女堅稱不去致俾該夫進退維谷情原離婚聽其自便現該女見韓某在籍未來轉向韓某索討房租大鬧不堪遂起控訴但不知如何了結云

▲哈爾濱▼

●徵收稅捐之爭執

本埠所有戲妓車三項捐欵日前警廳請由稅捐局劃歸該廳徵收已由財政廳指令照准適其時財務處成立仍向稅捐局接收此三項捐欵警廳以財政廳已來指令持以為憑而稅捐局與財務處均以未奉訓令為詞兩方爭執不肯退讓警廳即呈奉全省警務處解決吉省當道乃派員王某前來調查王某主張仍由稅捐局徵收以為調停之計然據悉此中眞相者云刻下稅捐局不過負徵收之名而其實徵收之權則係操于財務處近聞警廳長劉體蘭以此三項稅捐于理應作為警察經費如由財務處經手則經費撥用不靈于警務進行實具有絕大障礙日內又向省垣當局力爭日期達目的云

●修築江隄之辦法

增修江堤以便丈放為濱江莫大利益業已登諸報端但此項工程用欵頗鉅當此籌措為難之際經官紳集議無論該欵動用若干暫歸承辦人等集股墊備以十年為期十年之內該處利益亦歸承辦人所有俟十年限滿以國欵照數抵補墊修資本始將該地基劃歸國有此等辦法公私兩得其便大衆已均行認可現下正在着手進行云

▲黑龍江▼

●擴充東荒郵政

本埠東北一帶均係荒地初闢人煙稀少交通最不便利故省垣與各縣來往公文信件為係由驛站或民局轉遞手續複雜遲延時日日昨東三省郵務總局巡查員夏振聲來省視查郵務並與黑河王道尹商權安設黑河一帶郵局以利交通聞已草成議一俟冰雪融化即行動工云

●教育界之小借欵

黑省學欵艱窘已臻極點各校活額各支均須積壓三四個月始能發放現屆春初金融滯塞以致各校職教各員欲炊乏米仰屋興嗟近聞舉省長與教育科暨各校職員等迭次會商擬暫由廣信公司借欵二萬先行配發以維持教育俟官欵充裕時再行撥償云

▲巴彥▼

●王所長蒙批嘉許

巴彥警察所長王紫鈞昨將考核官警功過册呈請縣署鑒核署云為政固在得人苟無賞罰介乎其間庸劣者有濫竽充數之倖而賢能者無鼓勵激勸之途既背乎信賞必罰之古訓復滋姑息養奸之流弊故所長自五年七月一日到差以來會經規定考核官警賞罰章程呈報縣署核准逐月依據條文將所屬官警成績之優劣按月考核一次分別功過施以賞罰云云蒙縣署批查該所長認眞將事賞罰嚴明深堪嘉許仰將記功員警遇缺量予擢升記過員警隨時督責振作以資激勸冊存此令

●漏貼印花受罰者

巴彥警察對於印花稅不時查察非常注意有漏則必罰概不徇情茲將漏貼印花受罰之商舖及姓名細錄於下

程家床子 同和隆 永和堂 雙發爐 萬福廣 慶發祥 天和爐 永順爐 福太德 廣升厚 榮升慶 德聚店 太粉房 普通書局 德興隆 福發和 東興鹽店 福升永 李成 安希武 孫德 黃紹泉 吉盛興 單成祥 邵祿 劉凌 吳邦彥 耿丙傑 林廷谷 永祥 張鳳才 劉克儉

以上共罰大洋二百三十一元云

專件

南滿醫學堂投考者須知

一、招考額數

豫科第一學年四十名　本科第一學年三十名

二、資格年齡

品行端正身體强壯者欲入豫科第一學年者年齡在十五歲以上二十五歲以內中學三年修業者或有同等學力之中國人為限欲入本科第一學年者年齡在二十七歲以內須合左列各欵之一者

甲、中學畢業日本人

乙、於前項有同等學力並能通曉日本語言之中國人

三、選拔考試

考試場所奉天鐵道附屬地南滿醫學堂

考試次第　分學術試驗口試及檢驗身體項

學術試驗有左列兩項之分別

甲　豫科第一學年依照中學第三年修業程度其試驗科目如左

數學(算術、代數)理科、地理、歷史、漢文、圖畫、

乙、本科第一學年依照中學畢業程度其試驗科目如左

數學(代數、幾何、三角)物理、化學、博物、(動物、植物、生理、衛生)作文、外國語(英文或德文)日本語(只考中國學生)

於選拔考試成績不良者或成績雖良已滿所招之額均不得入學

考試日期　願入本科者于四月四日願入豫科於四月四日舉行考試投考者須於前一日午前九時赴考試場所報到聽候指示

批示

▲奉天省長公署批示

原呈人鄭鳳鳴等　呈一件為借當難償憂忿成疾由　查懷縣處分泰和當損失一案前據該民等續呈到署迭經令仰政廳轉飭委員併案嚴查在案據呈各節仍應靜候查覆核奪着即知照此批

原具呈人張鴻達等　呈一件為寡呈劣紳齊福與等濫押細毆等情由　此案業經令行遼瀋道尹派員往查該民等應即回籍靜候毋庸屢瀆此批

▲奉天瀋陽縣公署批示

郎慶元等批　查此案前據該屯村正趙永庫呈控爾等抗欠捐稅擾鬧費事等情到署當經本監督批仰東路警區確查在案茲據爾等辯訴各節究竟是否實在仍仰該區併案秉公澈查勒追具覆爾等迅速回屯聽候毋庸在案逗遛副呈發批發區遵照此批

●奉天錢業交易所

鈔換洋 一一七元七〇　芝麻 九元〇〇　現銀加色 五錢〇三　豆油 一二元一〇　小米 四元五七

天氣 昨自六點起下午至今日

雜報

▲奉天▼

●姑嫂並縊

城南距城四十餘里之某屯住有周姓者夫婦年各五十有一子一女子已娶妻女已及笄周父子俱出外經商數日前適值周媼赴鄰村戚家周女外出遇爲嫂氏識破該女恐洩其事遂自縊於後院及周媼歸家覓覺疑其媳將女逼死將行報官該媳亦懼罪自縊而死現在該村村正副以人命至重不敢隱匿遂來省呈報云(同)

●兵士交鬨

日昨午後有某營兵士一人在小西門臉第一窮賣卜處問卜適有工程營兵士某甲亦在此二人偶因口角遂至用武衣帽俱碎並將在旁之糖攤盡行推翻幸有某營稽查過此爲之排解始各忿然而去(同)

●姪嬸通姦

小北關有高子豐者爲無賴尤伊有族嬸方氏孀居有千家私頗豐高某爲財色計遂百方誘引與之通姦醜聲四揚遠近皆聞有問之者高直言不諱曰吾非愛其色乃貪其財耳嗚呼是何言也(同)

●續招新生

瀋陽縣立城關第一國民學校原有學生三級茲因遷移校址不足額數甚鉅(因近)故擬續招男女新生百名年齡限七歲以上十三歲以下四年畢業有兒童之家盍注意焉(永)

●獲匪送究

瀋陽城南白塔堡警察署前在轄界偵獲著名胡匪二名並搜出手槍財物等件當經該署區官訊問明確即派警數名於日昨解送來城交鄉鎮事務所再行訊究云(和)

●誘良賣娼

小南關風雨臺迤北住有著名暗娼小老白者近由北關誘來少女二人均在破瓜年紀姿首亦頗可人意因之無日不勾引一般無賴青年在密室調笑言語甚爲穢褻有地方之責者盍查禁焉(和)

●墮胎斃命

大北關某鐵匠爐胡同秦某之女乳名丫頭年僅十七已字與某氏子爲室惟尚未過門祇以家教不嚴乃與某暗娼結爲手帕遂不免有與人偸姦情事緣是珠胎暗結自覺無顏且恐 父母查知私往西關向某回回藥舖購得下胎藥一劑服後竟致斃命而胎亦墮落褲中矣(和)

●和誘判決

民婦王冷氏與左潤之去年在山東煙台拚識至舊歷十一月間因戀姦情熱同逃至奉在孫家台夥度于十二月十日誘至省城西北馬三家子時左潤芝無力養贍該婦頓萌退志遂商同押與左桑來得洋三十五元他去迨今年正月左潤芝去而復返該婦恐其翻悔當報警所轉送法庭控以誘拐情事現經地方廳判決處左潤芝以和誘罪五等徒刑六個月褫奪公權全部一年云(永)

●查獲失馬

城南某村農民王姓家日前夜間被小偸越墻進院竊去青色騍馬一匹當時偏查無踪日昨(即五號)因事進城歸時行至南關風雨臺馬市地方見其所失馬匹當即報告該管崗警一併帶交警署訊辦云(和)

●竊盜再犯

郭萬有于去年十月三十一日因犯竊盜案經地方廳判處徒刑三月期滿釋放詎出獄後該犯不知悛悔正月二十五日又在小北關白萬福宅外將其飼猪二口乘隙竊去至途次白萬福追來當即報警拿獲由警廳轉送地方廳訊辦現經該廳判處三等有期徒刑三年六個月云(永)

▲遼陽▼

●望空祭奠

本城官銀號行長孫鶴年君年愈不惑辦理行內一切成績素著對于工商各界亦頗多極好之感情前因病請假調養于家詎該行忽接噩耗該行長竟于本月三號壽終不聞世事矣當經該行傳知本城各界聞者無不同聲太息故于是日晚各界人等在西關老爺廟舉行祭奠以伸哀悼云

●有女懷春

四大廟前住戶張姓有女二九姿色美麗性頗淫蕩每日倚門賣笑招引一般色徒往來其門絡繹不絕而該女非小白臉竟不垂青以故桑中之會得手者鮮特其家人不加管理是何用意殊可怪矣

▲營口▼

●稽查不知自愛

鹽運使公署稽查楊忠實自任差以來循私舞弊無所不爲致手中頗有積蓄而性嗜冶遊與平康里某班某妓女合夥營業並先行出洋數百圓特煩該署同事陳某以多數金錢運動邀鳳仙班妓女鳳蘭往該班搭住而鳳蘭未允陳某仍復託人爲之說情如楊某身爲稽查當束身自愛勿負重任乃今竟奇想天開欲與妓女作娼客營業聞者莫不嗤之以鼻云

●使女被拐查獲

本埠吉林官銀分號趙總辦之使女日前被得勝門裡住戶張某誘拐後趙總辦查悉該使女無踪當即報知該管第二區羅鍋所分駐所經劉仙橋巡官詳細偵查得悉係在埠南五臺子某處隱匿當即協同趙巡長前往該處而張某已聞風遠颺遂該使女領回云如此巡官獲案之敏捷辦事之認眞洵不愧警界之幹員也

●姦拐案被逮訂誌

本埠吉林官銀號之厨夫郭典德前經該行行長趙昇齋將使女玉喜賞配爲妻(俱山西人)已閱一年郭乃面貌粗蠢其妻則容顏嬌好夫婦之間時常反目鄙東鄉惡少張金子察其微末商諸胞嫂張楊氏將玉喜誘出先姦後拐竄偏比翼双飛郭典德知其與張有通姦情事遂指名控告請爲查辦詳經地方警察所巡官劉仙橋協同鄉警巡長王仲山由五台子楊姓家將玉喜搜獲張金子聞風驚逸現經警廳將其引誘之張楊氏及窩主一併送交法廳若何懲治容訪續誌

▲岫岩▼

●不愧模範

邑北街縣立第二國民學校教員孫有章氏教授管理兼擅其長人咸呼爲小學校之模範日前開學授課計學生五十餘一律到齊歡欣鼓舞該校之內容可見一班原該教員好自爲之勿負衆人之望焉可矣

▲鳳城▼

●何故輕生

城東十五里黃嶺子關姓兒媳某氏年方二九不知因何起衅忽於二月二十八日吞毒斃命迨母家知覺謂爲逼勒使然擁至關家曉曉尋衅幸經沈知事勘驗無傷方始飭令掩埋和平了結不然關姓恐難安度矣

●不夫不妻

煙袋胡同有劉某者由外來鳳已久行爲若何局外無由知悉昨聞該劉某被人控告謂伊拐其髮妻來此賣娼等情是以沈監督閱呈震怒派警捕獲訊明之後定當盡法懲辦云

▲千金寨▼

●失足墜井

本埠警察所門前有吸水井一眼無臺無蓋日前三號晚七鐘時有年方弱冠之行人失足墜井當被崗警瞥見比即督警亟力撈救幸未損命按井在通行之地無臺無蓋不但行人危險而汚水流入衞生亦有窒碍望有管理街衢之責者盍令其修理臺蓋免致行人衞生之防害耶

▲鐵嶺▼

●毆打嫡妻

邑內張某前由娼寮買一妓爲妾遂視其嫡妻爲眼中釘日尋其隙毆打不堪日昨張某又揪伊妻之髮當街毆打多人勸解始行住手然已皮破血出矣有地方之責者急宜派人查問以免釀成人命云

●因妬致瘋

邑南石灰窰吳某家道小康年六十而無子遂納一少妾先是其妻甚情愿詎其夫與妾一宿再宿忽生醋意初猶忍受繼而肆口漫罵其夫略加申斥其妻竟成瘋疾以致醫藥罔效據聞已成不治之症十婦九妬其信然乎

▲公主嶺▼

●虐待嫡妻

本埠住戶楊某前由娼寮靠出妓女一名資財頗富甚加寵愛因與嫡妻時常反目虐待之情聞者無不痛恨該管警官其亦有所聞否

▲梨樹▼

●查獲巨匪

梨樹西二鄉四團二保常莊所保董常耀堂查悉界康家窩子傳連有家著名胡匪徐鳳山綽號華山在此來傷帶丁往捕業已拿獲由姜萬才家起出手槍二顆於昨一併解縣該保董可謂盡厥職矣

▲懷德▼

●嗎啡之害可以除

縣知事尹秀峯爲關懷民命起見特於公署內設立嗎啡療養所已誌前報刻已成立於昨飭令警察長通飭各區所拿獲針嗎啡者帶所療治聞已拿獲三十餘名想我懷境令而後嗎啡之害可以除矣

▲錦縣▼

●火車軋傷掛勾人

本埠北關車站掛勾人王克仲日昨十二

▲洪秀全遺居(廣東)

廣東花縣祿佈鄉爲太平天國洪秀全兒時釣遊之地鄉之四圍群山萬壑奔赴拱衛孕奇毓秀固有由來惜其舊廬湮塌已久無可指證惟有讀書堂一所雖楹合不存而基礎仍在昨該縣何知事親赴該鄉點閱團練由父老指點陳蹟鼎何現擬竪片石於其遺址題刊洪秀全讀書堂六字以識其實特函請朱省長酌定云

▲再生時已十五年(江蘇)

▲城郭如故人民已非▲

距今十五年前常州南門外懷南鄉十九都二圖小街頭張家村地方有張品大者向在婚喪之家充公役爲業(俗名掮羅頭)勉可度日有二子長名仲華娶同邑季姓女女性不純不得翁姑歡於是有翁虐媳之傳說未幾媳忽失蹤極力探尋無着流言四起被女母悉逐向翁索女且謂翁虐媳妥定必被逼自盡遂四出尋訪證據行經陳渡橋邊忽見一坏土色尚新並有一犬繞坏而斗女母心理忽發生犬能鳴冤之想即回家商同家族將坏挖開啓棺察看棺中確係女屍但足穿男襪天靈蓋上並有水還傷痕細看頗類己女遂赴縣請相驗其時本邑知縣爲吳其昌據報詣驗以足穿男襪及天靈水還傷痕將品大父子帶回公署審訊後判罪入獄未幾逢西太后赦免出獄已家產蕩絕父子心不能甘留意察訪聞人言女逃赴靖江曾做師姑已被老師姑誘賣品大乃率次子至靖江至則稟請靖江縣飭緝久未得耗父子仍回常州現已事隔十五年之久女忽出現昨來常州相傳以爲奇事觀者如堵女母恐女翁藉翻前案雖免反坐堅不理認至於如何結局容探明再登

▲逆子毒斃生母駭聞(江蘇)

蘇州閶門內楊家巷包衙橋堍剃頭店主婦郭汪氏生有一子榮泉性素凶橫每子時起衝突前日榮泉又與乃母口角當由乃母扭至北區警署由王孟龍署長訓斥一番令郭具結改過釋出詎于前日該逆子忽生惡念竟向藥店購買信石(即砒霜)包裹湯團之中以致該婦吃食之後霎時毒發殞命嗣經鄰佑察悉該婦無病暴卒入內觀看因見該屍七竅流血情知郭有毒斃生母情事立即報由北區一圖地保轉報北區經李巡官嚴行鞫訊該犯堅不承認因無佐證暫行交保釋出乃天網恢恢該逆犯自知罪犯彌天暗將緊要物件攜帶出外意欲約同徒弟逃避他方不料行未數武適被崗警瞥見因其情有可疑即將郭及學徒一併拘往警署訊據學徒供稱實有毒斃情事復提該逆子郭榮泉嚴加研鞫初尚抵賴旋傳學徒當面質證始供認用砒霜包置湯團毒斃不諱當將該逆子及學徒解送警廳略訊一過立即移解吳縣公署訊辦

▲來函照登

敬啓者頃閱本月三日貴報外埠新聞欄內載保董也要有運動一則閱悉之下不勝詫異查本城保衛團第二保前保董常德安因事去職後經鄙人多數甲排長公民等核議咸以高君鶴齡熱心公益光明磊落素孚衆望是以聯名具呈公舉其爲繼任保董嗣蒙卡監督俯順輿情委任確出多數人民之公意並非高君自己營求亦無人受其運動再本城保董均係名譽職每月祇有膳費洋十二元權既微末薪更毫無焉有花錢運動之理昨報所載種種確係訪聞失實此事名譽攸關用特函請貴館更正爲禱此渤順頌台祺

第錦縣北關二保甲排長公民楊潤卿同劉文元啓

燕京歌舞

▲北京男角中之四花(春覺)

去年余晤梨園某老伶。談及北京劇界近情。爲之太息不已。謂近年北京梨園風氣之變。眞有令人不可思議者。不但坤角如是。即男角未有不如是者也。余詢其何出此言。老伶對之曰。現在男角中。有四花。君知之否乎。余曰不知。老伶曰。四花者。花老生。花青衣。花老旦。花花臉也。余又詢之爲誰。老伶曰。孟小如。以花旦改老生。可謂之花老生。梅蘭芳。以正旦之本工。出之以花旦態度。可謂之花青衣。龔雲甫之唱工。多出之衫子腔調。可謂之爲花老旦。大李七。以唱丑獎子出身。改唱架子花臉。其做戲時。常帶嫵媚之態。可謂之爲花花臉。余以謂此四人者。即男角中之四花云。

花界

▲雪裏梅花分外妍(北京)(曹俠)

龍泉洪雪梅校書。南花之妙品也。清於白雪。艷若紅梅。倜儻不群。風流自賞。具湘雲之瀟灑。並熙鳳之詼諧。譚吐則妙舌生蓮。交契則柔情似水。一嚬一笑。頗解人頤。宜喜宜嗔。益形其媚。周旋賓主。悉本至誠。洵青樓中之佼佼者也。去冬因事南返。刻已回京。寄語識梅諸君。速往訪之。莫令小魏子。望穿秋水也。

▲怡紅院之李双珠(愛紅)

怡紅院李双珠。風流體態。冰雪聰明。眼含秋水。眉鎖春山。並隸龍泉。芳名已著。後來移幟。艷譽益彰。雖謂曲末工。而應酬周到。主任邊臣。初無異視。且其房間清雅。花香拂鼻。故入室者。心醉神迷。大有此間樂不思蜀之意。然而牡丹雖好。仍須綠葉扶持。寄語双珠。須自珍重焉耳。

▲看花竟無惜花人

平康舊二街青蓮書館孫月秋校書爲大名鼎鼎之坤伶孫桂秋之妹荳蔻年華玲瓏嬌小才情色藝冠京津諸群花之冠惟該校書聲價頗高雖五陵貴介罕有當其意者余識之而未嘗一獲晤談內吾輩寒酸何敢作此分外妄想數日前幸沾友人餘輝得蒞該校書粧閣欵談數語頓覺人余疑而詢之曰卿之傲客遠近皆聞今覩卿之和靄若此是徵人言之不足信也該校書笑曰道路相傳似非無因妾之墮落風塵實非素願惟分由前定徒喚奈何若風雅士不棄微賤惠然肯顧吾等操賤業者何敢自高聲價奈近來遊客半屬豪强鄙俗入骨金錢凌人妾寧肯爲若輩所狎褻傲客之名於是以聞余乍領芳言欽佩莫名以青樓弱質於賣笑生涯中尚自知珍重芳姿存不爲利誘不爲勢屈之想彼堂堂鬚眉蛇伏于勢力範圍之下虛心奉迎惟恐失歡於當道競競然以寵辱爲第二之生命對于月秋能無愧耶

▲平康月旦

和風送暖淑氣迎人公務之餘斗室岑寂耳聞平康增林書館蛻化之聯芳班簇簇群花又是一番氣象遂偕友過訪以資消遣所識者爲彩鳳寶寶巧雲金花月閣月芬諸校書色藝兼長洵花中之佼佼故特表而出之以爲走馬王孫告

彩鳳 豐潤溫柔 舉止大雅
寶寶 清癯磊落 度曲尤工
巧雲 輕盈沉靜 嬌小宜人
金花 卓犖不羈 憨態可掬
月閣 嬌羞畢現 風致嫣然
月芬 靉笑兼工 天眞爛漫

至若麗花苗紅桂英諸人亦皆荳蔻年華名實相副可人之處仍在有情者善爲領略爾

營口實業學堂招生廣告

本學堂係爲教授商業上必需之智識技能畢業後從事於內外商業者及出洋留學願入日本高等專門學校而設自開辦以來向學者頗爲踴躍茲復擬招甲種商業豫科生一班

入學資格 以中國高等小學及乙種商業學堂畢業爲合格有文憑者勿庸考試編入豫科

南滿公學堂高等科畢業者免考編入本科一年其他有相等以上學力者亦得考選入學

修業年限 以四年爲限 學費 免收惟在堂內寄宿者膳費書籍文具等物必須自備

考試 漢文算術二門 報名期 陽歷二月二十五日爲止 考期 陽歷三月二十六日午前十一時開始考試 開學 陽歷三月初一日

屆期不到作銷取錄 詳細規則來堂面詢 切切勿悞特此佈告

代理萬國儲蓄會開幕

萬國儲蓄會係中外鉅商組織而成總會設於上海分會立於天津倡行於內地各省而東省向無代理之處敝行有鑒於此今特代理該會一切事宜爲東省人民謀無窮之幸福至該會信用之昭著辦法之完善久爲中外各界所稱許認會者所得利益之優厚又爲他種儲蓄壽險等會社所不及每月開標一次認會者自交第一次會金至滿期止中間永享有標之權利每月均有得標之希望且滿期時所付原本照數還除每次所得標洋臨時付現外還本時尚有餘息分潤其利益之大直覺過於與比倫今當代理伊始恐各界未能週知用特宣布望有志入會諸君駕臨敝行面詢一切在外埠者可以函商且敝行備有詳細章程多種函索即給

二月十五日開彩得彩者共四百五十五名茲將得大彩者列左

上海公平洋行得二千元「特太太得一千元」姜文卿得五百八十七元「謝太得參百元」慎昌洋行得三百元「好華洋行得二百八元」茂和行白君得二百元「孫鼎鼎君得百六十元」營口鄭壽卿倪玉書二君各得一彩「南關師範學校蔡達君得一彩」

奉天 小北關利記洋行謹啓

資本金四千八百萬圓 積立金貳千八拾萬圓

橫濱正金銀行奉天支店

奉天城內四平街

電話 日一二一番 日二二番 日客用五三七番 中四七一號

總行 日本橫濱

支店
神戶 東京 長崎 大阪 倫敦 里昂 紐育 香港 孟買
西德尼 布哇 喀囉喀 香港 上海 長春 新嘉坡 安東
北京 大連 旅順 營口 遼陽 天津 鐵嶺 濟南 漢口

廣告

本學堂特招新班本科學生三十名豫科生徒四十名有志願入本科者請於本年陽歷三月十五日以前報名願入豫科者陽歷四月三日以前報名並先期來學閱看規則須知並隨帶履歷像片來堂或赴各處滿鐵醫院均可報名按期考取特此廣告

南滿洲醫學堂告啓

白小豆 小麥 包米 新粱 十五元二〇 六六〇 五六 一元五 一元〇六
吉米 粳米 芝麻 蕎麥 吉豆 一元〇二 五八 二元六七 六角七 一元四二
小帖 老帖 鈔票 老頭票 老英洋 六吊一七〇 五元六〇 一九元七〇 一〇三元二〇 二〇元〇〇
參看 買一七圓五〇 上海賣 天津賣 一〇五圓〇〇 六六兩五錢五 一〇二圓七五
金換 金票 美 買一九〇圓 敦倫銀塊卅七斤 一六分七

●大連電報 六日
金換洋 金換鈔 五五九五 一〇一元〇 一六元五〇
包米 小麥 小米 吉豆 粳米 四元八〇 三元八五 四元四〇
●營口電報 六日
六月限 三月限 爐換銀小洋六元七三
豆 大豆 豆餅 集市物 荷物 火車物 圍 二元四 三元〇五 〇元九七
金換小洋 鈔換吉票 羌換吉票 吉換市銀 十七吊五五 十吊六五 二三九吊
大連 營口 長春 槪同

廣告

奉天售煤組合

奉天小西門外南大什街路東 撫順塊煤 煙台爐煤 **寶榮公司** 電話 日二一五番 中五十五號

奉天鐵道附屬地 本溪湖塊煤 **大昌煤局** 電話 日二〇九番 中二四二號

奉天西塔大街路北 牛心臺無煙煤 **三有公司** 電話 日二四三番 中二百號

奉天小西關大街路北 撫順塊煤 煙台爐煤 **公益公司** 電話 日五四四番 中七十號

奉天新市街西二條十六號 各樣煤 **義昌號** 日電話五四番一七六番中國電話一七號

奉天小西關茂林館裡 塔連煤 洋爐子 **東亞公司** 電話一七八番

奉天小西關上頭路北 各樣煤炭一概俱全 **南滿公司** 電話五五六番中國一五六號 煤廠一五七號

善治酒刺 外用 **美顏水**

費十年間之苦心而發見者 ■酒刺 ■雀斑 ■顏粗 ■班癬 一搽立愈如常用之 ■色可潤白 ■膚能細軟 ■姿容秀麗 其美無比 謝於世之門有需界大眞

美顏石鹼發賣元 本舖 桃谷順天館

函授各種工藝術不取學費

本社提倡工藝發展民生起見男女通信教授另有詳章函索附郵票一角即寄 奉天小南關民國實業函授社啓

◎朝顏花培養法與其種子

敝園所培養之朝顏花以大輪而富珍種之故年年莫不博斯界之喝采今爲貢獻斯界起見將敝園多年所實驗培養方法與其照像銅片編纂而作書以可分與同好諸君是以信片寄下即給送分文不取若夫欲買朝顏種子者按新大花變種混合壹百粒之代金送費共九錢又註明種別花輪大六寸以上之新大花變種十種代價十五錢二十種三十錢三十種四十五錢應需送交

日本長野縣下高井郡延德村 **宮嶋銀兵衛**

請看福全德携契潛逃

啓者敝人等於去歲舊歷十一月二十一日以馬廣德之地照八十一畝二分抵押於小南門裏福全德糧米舖借小洋三百元復於十二月二十五日以傅常善之佃地人照一百零四畝亦押於該號借小洋二百五十元不意至日前舊歷二月一日福全德忽然關閉該號財東張玉田潛逃無踪敝人等之地照不知落於何處亦不知伊等轉押於何人如有收押此物者其速至小北關恒昌店接洽此事若能具殷實舖保持原押之地照並原定之契約可以領取敝人等原借之欵不然此照無論落於何處均無效除在行政署存案外特此登報聲明 傅常善 馬廣德 謹具

PORTLAND-CEMENT 登錄商標 REGISTERED TRADE-MARK 小野田洋灰公司 大連支社 ONODA CEMENT CO.LTD. DAIREN BRANCH-WORKS

大連泉水屯泡子沿

關東都督府 南滿鐵路會社 賞用

小野田洋灰公司 大連分行

本分行每年製造數百萬餘桶

總代售處 三井洋行

奉天 **同和堂藥店參茸莊廣告**

本店 朝鮮京城南大門通 資本金 貳千萬圓

朝鮮銀行奉天支店

奉天小西關路北 電話 日長五二一 日長五二四 所長舍宅日長五二三 中國一九七號

支店出張所 東京、大阪、神戶、大連、安東縣、開原、四平街、長春、哈爾濱、傅家甸、平壤、仁川、大邱、元山、釜山、鎭南浦、群山、木浦、馬山、新義州、會寧、羅南、營口、

凡關於銀行普通各項事務本銀行咸可辦理而尤力求敏捷詳確以期各界面托並於中外各通商巨埠均設有代理之處以便往來滙兌本之行所發之紙幣無論何時皆與日本銀行發行之兌換券同而可以負按票金券兌換銀圓

山口運輸公司

大連市監部通

啓者本公司鐵路省神戶設立歷經有年嵩代客轉運貨物及各糧石繼後北辦通令近振興敝公司特於大連開設門面以及本站有支店紙因牛家屯站櫃於街內遠上均往返諸君不便是以在營口老爺閣街重新設立門面至於各城運送物貨遙下辦司事甚順妥切皆可易辦如蒙賜顧請爲面議

支店出張所設在地 長春、公主嶺、四平街、開原、鐵嶺、奉天、遼陽、牛家屯、西營口、旅順、

左開各支店設在專用鐵路枝條 長春 公主嶺 四平街 開原

前旅順關東都督府法院判官 律師辯護士

島田定持啓事

敬啓者茲因奉省中日雜居日繁一日雖係中外分別而有同室相親之概彼此感情日深一日從此我中日士民尤爲親密更加一層密切關係惟我東亞素抱和平尊重人道主義自辛亥武漢起義政治法律各大學家締造大中華民國由此得爲純粹法政治國家可以振起法律精神能達司法獨立之目的寔爲人民之幸福敝律師有鑒於此前在關東都督府裁判官稟請官准在奉天省城設立島田定持律師(辯護士)事務所凡中日士人遇有詞訟刑民事件均可出廳辯護或有中國士民互相成訟案件不欲出廳者亦可和解敝律士素持公道久蒙各界諸君所推許本律師到中國以來已經拾餘載所有貴國風俗人情習慣言語無不盡悉遇有詞訟完案迅速各界諸君如有訴訟事宜並欲辯護者曲直者請駕臨小西關茂林賓館後樓律師辯護士島田定持事務所直接面談特此佈告俾衆週知

辯護區域 東三省高等審判廳以及各級審判廳各埠領事公署

島田定持事務所駐奉經理石合謹啓

事務所寓奉天小西關茂林館後樓

●飲食過量 ●消化不良 ●反胃胸滿 ●慢性胃弱 價十錢廿錢卅錢五十錢壹圓 本舖 大阪江戶堀 豬飼史郞藥局 各藥店均有代售

M牌 紅綠 橡皮球

皮膚能令人外貌最易還變雖然生成美麗嬌容若任皮膚自成粗陋非獨不得維持原有之美且不能發揮天性之美皮膚之關係於美醜有如此也常聞世間自歎其容貌醜陋者實屬不稀此又人生最大之遺憾茲有日本皮膚科專門大醫小島先生多年研究自出心裁發明一種良藥精製而成美容藥水名曰花顏水僅以數滴滴入洗臉水中或融溶數倍之清水餀盆內之水即逢藥水而變色如乳其馨馥郁觸鼻雖鮮花如玫瑰與蘭花亦退一步且合衞生善治皮膚所發小瘡如面皰雀班粉刺酒刺汗疹頑癬煙氣紅點油光瘰癧等諸症討厭之物凡老幼男女皆可使用此花顏水均得轉醜成美花顏水之特色最能完全皮膚乃成色艷使姿容倍極光耀足稱最上妙品請試一瓶以證本藥房之言之不謬 藥價大瓶洋一元 小瓶大洋五角 試用瓶大洋三角五分 各埠大藥房與洋貨舖均有代售

本舖大阪淸水谷 順和堂大藥房 經理所 上海河南路東亞公司 奉天四平街大德生藥房

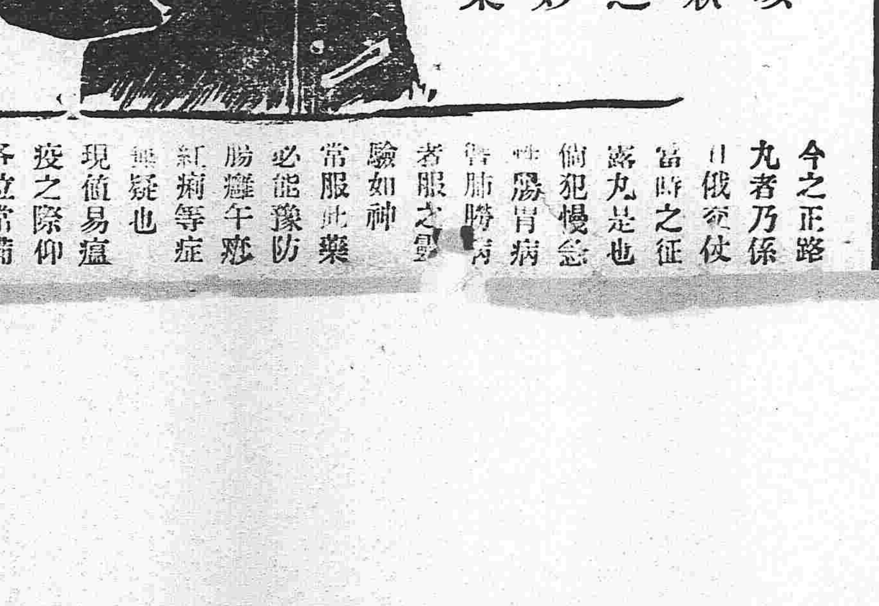

山田正路丸

健胃強肺 每食後必一粒

心口疼腹疼咳嗽之妙藥

今之正路丸者乃係日俄征伐當時之征露丸是也倘犯慢急性腸胃病肺病者服之靈驗如神常服此藥必能豫防腸癰午疹紅痢等症無疑也現值易瘟疫之際仰各位常備一劑以免病災

腦症良藥 靈片

本藥品名靈片(日本名レーベン)爲醫學士常持爲治君苦心孤詣所研究發明之絕好良藥曾得醫學博士岡田先生、森繁吉、日向治作、森友道、內田那彥、飯島勝次、福田庸甫等大家十有餘人之讚賞並經北京醫學校教授陳先生北京醫院長侯先生在北京醫學士金先生等中華民國大醫認爲奇效卓著無愧靈藥之稱此藥能救衰起病爲最新之妙劑專治腦、脊髓、神經衰弱、頭痛、目眩、昏暈、便結、貧血、不眠、怔忡等症可使精神爽快元氣旺盛凡因陰萎、遺精、早漏、夢遺、房事過度、手淫、生殖器衰弱等致交接不能喪失人生之快樂者試服靈片百錠乃至二百錠定可恢復健康之身體享受愉快之生活請予不信請試服之卽可知此藥之效驗如神也

藥價 三十錠三角 五十五錠五角 百錠八角五分 二百錠一元六角 四百錠三圓 八百錠五圓五角

本舖 東京銀座弓町三 電話京三〇八番 弘濟藥院 中南定太郎 大阪安土町堺筋 電話本三〇〇七番 弘濟藥院 中南定太郎

發賣所 北京信昌洋行 信義洋行

代理店 奉天小西關 廣濟堂大藥房

KIRIN FLOURING MILLS CO HENG MAO HUO MO 註冊商標 恒茂火磨機汽麵粉 報部核准 概免稅釐 開設吉林城商埠東

Гиринское Мукомольное Товариществ

ХЫН МО

物美價廉兼無捐煩稅擾倘蒙各界賜顧本公司無任懽迎

吉林恒茂火磨麵粉股份有限公司通告

啓者本公司在吉林省東關商埠創辦双鹿牌麵粉惟以提倡國貨挽回權利爲宗旨工精料細向爲各埠人士所推許現已呈奉農商部核准註册並奉稅務處令知概免稅釐有案本公司爲擴充銷路起見已報由吉林財政廳照章發給運單以便運赴外埠銷售所有經過沿途稅釐各機關祗驗照單貨相符並無漏貼印花均一體免徵爲此奉告各埠商號諸君須知双鹿麵粉確係眞正國貨不但 本公司啓

奉天小西關大街路南 **佐藤廣濟堂大藥房**

311

民國要聞

●段總理到津紀

▲出京原因紀聞 自對德交涉發生後外交方面頓起風雲而國內政局亦忽因之與波日浪日來各方面謠傳已有某派人將假外交問題爲倒閣計畫雖所言未能徵信而空穴來風要非毫無根據詎風潮正緊之際總理忽有來津之舉聞昨四日上午總統府傳集總理及各國務員在府中特開會議當由各國務員將前日閣議結果呈報總統並將某項重要交涉文件呈請鑒核總統頗不以爲然詞色間殊有難堪之處辨論許久漸致決裂各國務均默然無語惟范靜生獨向總統致辭謂總統對於國務會議議決事件意見不合儘可從長計議倘祇以詞色向人大衆實難侍候等語各國務員退席後總理即命車站預備專車旋即輕裝簡從逕赴東車站登車而去馮副總統王聘卿參謀總長挽留未得總統於總理去後即遣人邀徐東海午餐東海入府後迄昨日晚間未出外間揣測謂即政局更迭之先聲惟交涉方急而中央復起風潮殊非國家之福此則令人對於大局前途不能不杞憂者也聞馮副總統對於此事力任調停已議定由王聘卿湯濟武靳翼卿三人來津奉迓後事如何且聽下回分解又據別一報告云德國正式答復業已遞到辭頗不遜一若以我爲不應抗議者總理以此種答復侮我特甚決照預定計畫發送公文斷絕國交昨西日上午入府會議茲事黎公於此衝突段總理退出後即赴國務院飭辦辭職呈文交兼代內務總長范源廉代遞遂即啓程來津云

▲出京後之北京 昨四日京中各軍官在陸軍部開會歡迎馮副總統到者一百餘人具柬時本係段總理領銜詎臨時忽遣人至部說今日有事不能到會關係部中探詢始知已赴車站當由馮副總統及王聘卿赴往車站挽留未得馮王二公即聯車到部轉告各上級軍官謂總理既已赴津將來再籌辦法今日歡宴仍當循舊舉行勿遽張皇致滋外間誤會於是相率入席盡歡而散惟副總統席間頗露刺促不寧之態云又據別一報告云段公出京後大總統已派參謀部蔣次長作賓副總統派秘書長林長民徐東海派錢能訓代表赴速到津請段公回京云

▲到津時之情形 段公於四日午後三時專車抵津在新站下車乘段宅派來迎接之汽車直赴河北前任奉天將軍段香岩氏住宅暫住同來者爲吳光新曾毓雋到站時迎接者甚少惟軍隊擁衛甚嚴交通總長許世英本於前夜到津昨得京訊即往老站迎迓因段公已在新站下車急掛車頭駛往新站到則總理已赴段宅比往謁未見至晚再去始蒙接見云

▲抵津後之狀況 段公到津後未出外來客亦多不見惟見交通總長許世英並公府高等顧問李仲仙氏談敘一切內容甚秘云

●大總統慰留伍總長

外交總長伍廷芳日前提出辭呈決意辭除職務因之覬覦斯席者頗不乏人如本報日昨紀載陸子欣梁任公最有希望並非揣度之詞殊辭呈上後大總統力加慰留和時呈交部下謂伍總長素具世界眼光外交經驗爲國人所佩仰處此迫切時期應勉爲其難云云又有一說馮河間前與主座譚論政局略稱內閣改組似非其時乃維持原狀使負責任故伍總長未允其辭職耳

●十一晚中日記者之懇親大會

中日記者俱樂部自元年成立以來於疏通兩國民意志聯絡兩國民感情頗着成績近以幹事神田正雄君行將回國就朝日新聞本社要職特於昨晚懇親大會藉行改選會場在大和俱樂部七時許中國記者約到四十人日本十四五人先由神田報告會內會計兼請做前例由幹事推定新任幹事及評議員計幹事五人中國朱洪(北京日報)解樹强(京華日報)張熾章(中華新報)日本小川節(時事新報)檜崎桂國(大坂每日新聞)評議員十人中國李述膺王天木等六人日本亀井陸良等四人八時開宴來賓到者中國有贈勳特使汪大燮君段總理代表曾彝進君谷張兩總長段王兩次長伍參事等日本有芳澤代理公使船津小村兩書記官正金取締役小田切君交通部顧問中山君等入席之後神田君首起致詞述本會成立之由來並望兩國當局之援助共舉杯祝來賓健康曾彝進君代表段總理演說極稱新聞記者地位之重要因兩國民思想之交通全賴報紙並云段公對記者諸君極願援助倘有事相問但可發表者俱願告以真相惟亦望諸君執筆時持愼重之態度爲公平之觀察務使兩國民一掃誤解以求兩國真正之親善最末祝俱樂部之健全發達衆大鼓掌芳澤代使繼起演說略謂記者之會合即可稱爲兩國民之會合較之鄭家屯案外交官之會合尤爲重要蓋外交官僅辦理政府與政府之事而國民與國民之交唔則惟新聞是賴也並盛述近世國民外交之重大而歸結於新聞家責任之重大全場鼓掌船津君復以華語譯述一過於是汪特使繼起演說日中日國交譬如氣候夫冬盡春來勢必日漸和暖縱偶有風雨時氣稍乖然亦一時之現象不足爲慮中日國交即在冬盡春來之時大勢所趨自當日增親善吾人對此儘可樂觀又諄諄對兩國新聞家有所勉勵語畢曾彝進君爲之日譯一過主客唱釆時已十時他人遂未演說觥籌交錯盡歡而散席終芳澤代使張總長伍參事等諸來賓就別室雜談良久乃去當外交風雲緊急之時而中日新聞界有此盛大之會合其影響於前途者必非淺鮮矣

●陸幹卿電請來京照准

廣東督軍陸幹卿與朱省長意見不合且辦事諸多棘手曾一再電請辭職政府極力慰留不允其請並電令陸督軍倘有重要政件可詳商中央商榷辦理而陸督軍以各該重要政件僅以密電商榷難期詳盡曾電請來京一行以便面陳一切茲聞政府已予照准並復電陸督軍請其剋日北上所有督軍事務仍飭其委由妥員暫行代拆代行云

●警務會議定期開會

警察行政爲內務行政一大端與凡鞏固國權推行庶政防止危亂保持治安在在均關緊要惟因國家迭更事變以致督察行政未遑積極進行然欲期內政之刷新首在警政之整理茲聞內務部以職司所在即擬徵集意見確定方針爲改良全國警政之計畫特行召集警務會議定於三月二十日開始一月爲期其應行預備討論之問題一經費二募練三任用及考核四編制及章程五其他改良刷新事項聞已於日昨分行各省派員屆時蒞會以資集益而促進行茲將其會議規則錄誌如左

第一條 內務部爲改良全國警政徵集意見召集會議於北京

第二條 警務會議以左列各項人員組織之

一內務部次長參事司長警政司科長及總長所指派之人員

二京師警察廳監處長督察長

三各省區警務處處長警察廳廳長警察局局長

四各省區特種警察機關所指派之人員

五其他由本部隨時函請派員之人員

各省區處長廳長局長因特別故障未能到會時特派遣所屬現任重要職務熟悉警務人員爲代表

第三條 警務會議置事務長一人務員二人書記四人速記四人由內務總長派充之

第四條 警務會議應需經費由內務部支付

第五條 警務會議以內務次長爲議長議長有事故時臨時委託會員代理

第六條 警務會議議事規則及開會期間另定之

第七條 警務會議議決事項應呈由內務總長分別核定施行

第八條 本規則自公布日施行

●通飭保護外人

政府以對外問題益緊迫對待尤須力負保護聞昨日又有電分致各省行政長官飭令注意要件如下(一)該省內地各地方所有教會教堂及教民等應嚴飭各地方官斟酌情形添派相當巡警妥爲防護(二)該省內地方所有游歷及旅居外人應飭由各地方官隨時派人保護(三)該省內若有外人雜居租界或鐵路附屬地可組織特別警隊以期嚴爲戒備藉免有意外事件發生云

●田都統請兵援蒙旗

日昨察哈爾都統田中玉有電來京報告巴匪猖獗蒙民恐慌之情形略謂頃據告病之錫盟長派左翼阿巴噶旗協理臺吉濟克穆特納穆札拉到署面稱本月十八日接到巴匪餘黨公文一件內言奉肅親王命收撫內蒙六盟及察哈爾三翼八旗令即歸順否則大兵立至玉石俱焚立候答復云云本盟長接文後當即召集會議將來文送交護理盟長印務之副盟長處從速備文具報一面派員連夜到口面陳情形請示辦法緣本盟二年迭遭匪患困苦已極現復聞此惡耗人民異常惶恐能否援救乞速明示等語玉遂多方慰告以政府現正極力籌畫保護各盟之策即玉日前亦曾電請政府撥派陸軍一師分駐烏珠穆沁實行防禦約可邀准各節協理極端贊成幷言該師如能早日到盟各旗可保無恙若或遲延即恐不堪設想玉蒙人心理尚係真情內向但恐不能迅予保護或不免有受逼不過致變初心之虞實不可不預爲之防頃上院部勸電請撥陸軍一師分駐烏珠穆沁計已蒙察現該盟情勢已迫祈速設法照撥以固蒙心云云觀此亦可見蒙危急情形未知政府將何以處也●

●唐督軍電請賜題擁護共和始末記

袁氏盜國雲南首倡義師以擁護共和其中所歷艱險非躬與其事者詞語多不詳將無以昭來茲現聞滇督署參謀長庾君恩暘手著擁護共和始末記一書詳叙事實頗足以備異日國史之採擇唐督軍因特電總統請爲賜題茲將原電錄下北京大總統鈞鑒竊維史乘之傳慮年遠而失實紀念所在得文載以益彰上年滇省擁護共和幸賴大總統之聲威各方之協合告厥成功惟擧義始末所歷艱險事屬秘密既無文之足徵時際戰爭亦磨盾之不暇非得躬與其役者痛定思痛筆之於書用爲傳信似無以慰我同志昭諸來茲查有本署總參謀長庾恩暘手著擁護共和始末記於項城稱帝之原因滇省首義前之準備首義時之計畫首義後之情形軍事之結束分爲五章三十節都七八萬言自帝制發生以迄共和復活凡所經歷所設施所建白靡不詳載事實後附以撮影數十紙經該參謀長呈由繼堯復加審考言皆徵實頗足備國史異日之採擇已飭陸續付印可否仰懇大總統先予賜題簡首宣頒轉發俾示鄭重而誌榮異仍俟原稿排印成冊後即當恭送鈞座鑒決施行謹電待命雲南督軍唐繼堯

●趙炳麟提議不應設顧問諮議

衆議員趙炳麟對於總統府官制不應設顧問諮議提出之意見書如下自來設官分職原以爲民未有對於民事無足重輕而多設職官以蝕吾民之脂膏者即在昔專制之雄主無一不杜絕陋規以身作則而後天下效之始有弊絕風清之一日況共爲民國乎乃查今總統府官制有設置文武顧問諮議一項其理由則謂締造共和皆係英明之士及軍人出力所有去職軍官及學術優長者不能不借顧問諮議以爲安置麟詳細思之實與締造共和建設民國之旨大悖也夫締造共和國日民國凡立法自當爲民不當爲個人之利祿雖總統退位與平民等況其下焉者乎倘因無所安置而遂書空咄咄此乃患得患失重利輕義之鄙夫猶得謂英明之士及學術優長者乎袁氏時代欲帝制自爲收羅此輩以爲爪牙專供其個人之利用此輩既破壞內閣之責任復侵奪議院之言論故終袁氏之世不敢以總統官制交議今總統和平忠厚恪守誓詞可斷其無帝制之野心正宜去此弊端以清政本乃爲位置閑散起見仍設此無謂之虛職其員額逾數百人其薪俸逾數百萬有在京者有不在京者有以議員兼任者有以官吏兼任者有以律師兼任者不司一事不發一詞歲糜數百萬之金錢此數百萬者何以非吾民之脂膏乎人民顛連困苦納此膏血以養此不士不農不商不工之閒散我創造民國之總統思之能無慟於心乎總統溯此例內而國務院仿之外而各省區仿之以吾民有限之脂膏供此輩無窮之虛耗所謂共和者安在所謂民國者安[illegible]忠而不得其解也統如爲郵民[illegible]汰虛職以爲天下則不然吾兩院爲人民之代表卽民國之主人當於公決總統府官制時刪去此項他日各官制案各預算案如此之類一律否决庶於共和民國以民爲本之意不悖鄙見如此伏希公鑒云云

●英人勸華人貸欵助英

本月二十日下午五點鐘駐滬英領事召集著名華人開會議於五馬路元芳洋行四層樓上一堂濟濟約有五十餘人之多到會者有英領事工部局董事披挨司古台而華董朱葆三等來賓則大都皆各洋行買辦首由主席致歡迎詞並言中日儲蓄會之阻力計分三端(一)華人對於英國最後之勝著頗懷狐疑故不信託其擔保(二)英國在昔曾與中國以兵戎相見故今不願協助(三)以假欵與英國爲破壞中立實則對於第一端德於開戰之初因出人不意故得大獲勝仗今則聯軍器械糧食皆遠勝於德故決能得最後勝利借欵之擔保可毋過慮也對於第二端則謂在昔戰爭不過消除隔膜而於中國之進化中央之商務其益實非淺鮮拳匪之禍英軍雖亦在聯軍之內然亦當憶德之遇華若何英爲與華通商之一國髮逆之亂英人戈登曾爲中國出力上海一埠雖爲公共租界而英人實主之故在滬華人所享利益莫非英人之功而中英之親善非屬虛空也對於第三端則謂借欵與戰國而取其息實合商業性質中立國與交戰國通商不得謂之爲破壞中立也次古台而起立演說述其進行辦法畧云諸君來會諒必表同情於協約國既聞領事之言自必樂於援手今中日儲蓄會已於濱口橫濱東京等處設立支會其數已自七百四十磅增至二萬三千五百磅而所借欵項則五兩十兩不等隨所樂助而要以五進數爲率債票由新加坡發行英政府擔保每年予以六厘利息所借之銀均合爲金磅即每元作二先令四辨士息年付兩次均加入母金至一九二○年二月十六號本利照還惟欲在期前出會者當先付過戶費兩元乃可過戶而初次所得債劵則免如欲付銀於每月一號至十號中交給德律風公司會計員古臺而入册後發截宣布惟均用號目而不用真名其發費已有會員二十五人擔任毋須會中另出今金價既低所借之銀於一九二○年取出時當可大獲其利故深望諸君玉成其事而爲世界爭自由和平之幸福也繼由臺佛司演說大旨謂德人殘酷華人應解囊助英以攻之末袁履登代表朱葆三演說畧謂對於今日會議頗表同情深期同胞解囊助英云於是英領事宣告謂古台而將於下月一號至十號在德律風公司預備收欵會議乃告終焉

南滿洲製糖株式會社勸種糖蘿蔔廣告

中國自古以農業爲本人人皆知而東省膏腴沃野猶爲適於農業惟一之區然據現情考查耕種之雜糧雖多而所收之成績甚少嗟彼農夫終歲勤勞手胼足胝區區之收穫祗有此數誠可爲農夫歎而並爲東省惜者也茲本會社據農場試驗之結果東省種植甜菜(即糖蘿蔔)成績極佳因特約集資本大家組設製糖場於奉省其製糖原料之甜菜輒由農民種植收穫後本會社公價收買按種植甜菜較種雜糧獲利甚豐故此一廠之設非徒本會社受其益亦實足令奉省農民收入之豐滿而隱有無量之補助也且種法漸經熟練獲利則愈益增多願有心實業者一唱百和起或自行栽培或勸人種植咸了然於此天然之利益非獨本會社之幸亦東省人民之幸矣謂余不信請試爲之

茲將本會社之內容及甜菜栽培之要項摘示於左

本會社內容

資本金 本會社資本金千萬元

資格 大日本帝國政府注冊 中華民國政府認可 本省官憲贊成扶助

地址 奉天附屬地新火車站西南 但工場及其他之建築物由解冰後着手興工迄今秋完竣於此工程未竣間諸事皆於暫時事務所辦理

暫時事務所地址 奉天新火車站前

出張所所在地 東京、大連、

社員派出所 設於耕作區域內之便宜處所

製造能力 工場於一晝夜間製造沙糖十一萬七千餘斤所用之原料糖蘿蔔須一百十七萬餘斤於今秋糖蘿蔔收穫後立即開始製造

栽培規定要領

栽培方法 糖蘿蔔之栽培與從來蘿蔔之格培法無異於耕作上毫無何等之困難立夏播種霜降收穫土地乾濕不太甚其地質沃壤無滿水之患者皆可

種子 種子按其種植之面積由會社量數貸與

收穫量 每地十畝年約收穫二萬五千斤內外如耕種得法年成豐收可收穫四萬斤之譜

根塊買收價格 每一千斤小洋三元於各地本會社之收貨場收買

資金貸與

一、地租之前貸 希望栽種糖蘿蔔者因地租無着需用資金時本會社可以最低之利息先行貸與

一、耕作資金 因耕種欵項不足者作爲耕種費每十畝可以貸與十八元以內現欵

獎勵抽籤 對於栽種契約地每十畝給與抽籤券一張此外每加給二十畝每加一張以陰歷八月爲期公開抽籤以分配左列之獎勵金

頭等 壹千元 一張 二等 二百五十元 二張 三等 壹百元 五張

四等 五十元 二十張 五等 五元 壹百五十張

利益之保証 初年度栽種者對於收穫之多寡難免多懷疑懼故本社特設變通之法如種植者確實遵守本會社之指導並加十分之注意而猶收穫過少時則量其於同一土地種植高粱或大豆應得之利益額斟酌給金以補其虧損

◎如有願種糖蘿蔔者須速申告本會社事務所接洽勿悞

完全之金庫則保護生命財產者也

商業家而莫有完全之金庫者則非當世之商業家也

金 庫

運到此完全金庫多種多樣

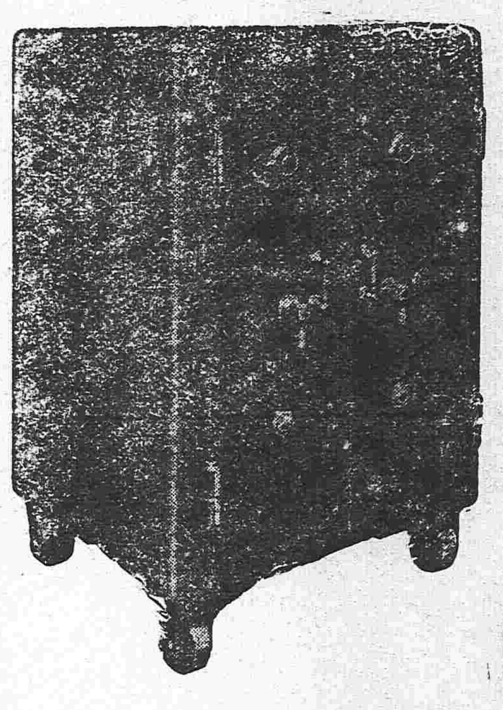

若要其銅版單子者即可以給送

藤田洋行 奉天東華門 電話二二四番

株式會社大倉組之營業課目

軍裝軍械 各種機械 電氣機械器具 鐵道材料 五金雜貨 銅鐵水管 瀛車並其材料 硬煤煙煤 焦炭硫黃黑鉛 綿花洋絲洋布 羊毛皮件呢絨 五穀雜貨 海味肥料 油類木料 道木洋火 包辦工程 代理水火保險

總行 日本東京市(京橋區銀座三百七番地)

分行 北京 天津 漢口 上海 九江 大連 香港 安東縣 本溪湖 倫敦 紐育 漢堡 西土呢 等處日本各地

大連分行(大連紀伊町)

本溪湖分行

奉天出張所 奉天十間房 日本電話五百六十五番

請看名花畢集

今有奉天日站青蓮書舘織旗新張由京津聘邀超等名妓多人無不房屋清雅待客溫柔皮簧時曲京韻大鼓出衆超群章台一試果不謬言 本班主人啓

請看遼源縣商界之俊俊者

本邑東街隆和興商號於昨年正月間已竟倒閉緣因前任執事人劉文然遇事含混不能作爲以致除將股東原有資本賠淨外尚虧兩萬有奇所有號內貨物等項不足拾一萬之數尤拖欠債二十三萬餘前東無力賠償兼債期相迫彼時領貨吃虧甚鉅難堪抵償隨經中說項推王際清看守措置而王君亦係股東份子內各債主都以爲王君素性仁厚誠篤群相信任實行緩債王君被衆推許慨然勉爲字號改換爲吉祥增王君慘淡經營不遺餘力尤自常語人曰倘將外債還結甘願歸家耐貧不憶至今正結算竟能獲利三千餘元不惟除清前東之遺累而尤償還餘債之八九如王君者可謂商界之俊俊者是以登諸廣告以頌其賢 遼源商界許建名等謹誌

恭頌保衛團總蔡君文德弭盜安良之德政

輝南縣屬蛟河套地處山深林密由來匪風悍熾素爲盜賊淵藪本牌商民住戶迭受其害悉遭荼毒致商業蕭條人民向無安居之日實屬不甚其擾當經本牌代表公同籌擬推舉正戶蔡文德君爲保衛團總籍資保衛查由該君接辦團總以來乃不辭勞怨竭盡熱誠勤於建捕勇於獲盜每親督率團丁飽受風寒霜冷歷盡雪地冰天舉凡扼要之處醜類潛伏之所該君不避危險奮勇進剿直搗巢穴擒獲著盜匪等聞風遠颺地方遠獲又安人民得出於水火而登衽席悉出蔡君之所賜也再自蛤螞嶺地方向爲匪類潛踪之地衆[…]本地無業奸民容心窩匪希圖俵分財物向者甚至路斷行人幾至淪於匪域蔡君有鑒及此乃不避嫌怨設法捕拿一月之間搜獲賊匪及窩匪之徒不下四十餘名由此拿辦之議該處竟歸安樂之鄉匪類從此斂跡人民共獲幸福若非蔡君如此勤能弭盜有術則蛟河套等處永無綏靖之秋矣惟辦地方公益極易自得於陰惡並開自地方之今鳳山孫榮等極力反對蔡君總因不滿其私慾竟欲破壞用陰謀手段運動朝陽鎮寄居之士人某某揑詞控告蔡君等情此誠排斥賢能破壞公安用飽私慾之著志本牌紳商公民均受蔡君保衛治安之德無可相酬謹此聯名登諸報誌以表其德政云

輝南縣屬蛟河套等處紳商公民 醴泉燒鍋 崔連堂 裕盛燒鍋 李向陽 義順東 劉國忠 福泉盛 董治 福源海 楊士林 張福永 沈廷義 閻景芳 趙子林 班興寬 李永芳 董明山 王子元 吳林 徐作恒 王占山 劉德仁 全 啓 楊子明 關文仲 劉善廷

恭頌農安警察第三區區官郭允恭君保民之德政

敬啓者郭君到差迄今二載凡警察事宜無不認眞辦理克盡厥職勞瘁弗辭人民得安寧幸福者郭君之力也本縣知事徐笑峰氏善于用人耳以第六區地方險要區官一席非老成幹練者曷克措置咸宜遂將第六區區官張佐廷調城另委遺缺以郭君充任行旌匆遽挽留戶等咸以受其仁惠之恩有口皆碑未便掩沒是以聯名恭送旌旗傘外特登報端以彰其德 農安第三區團紳商農各界同啓

撫順一號塊煤 撫順一號原煤 撫順一號粉煤
撫順粗塊煤 撫順粗原煤 撫順粗粉煤
撫順燋子 各種爐煤
煙台塊煤無煙 煙台風匣煤 無煙煉炭

本公司發賣以上各地燋炸爐煤塊煤如蒙賜顧即以中外電話示知務揀選光亮火烈好煤派人即時送到決不悞用價値公道特此佈告 奉天小西關大街上頭路北

發售處 **南滿公司** 電話日五二六番 中一五六號煤廠 中一五七號

東三醫院

開業已經閱十星霜能知滿洲之風土悉華人之體質且以親切叮嚀與醫術日新爲主義 奉天小西關大什字街

漢學講義錄

學課)漢學研究指針。論語。外史。政記。文章軌範。離騷。菜根譚。十八史略。作詩作文。唐詩。漢詩。名文講義。故事熟語。試驗問題解釋其他。現在入會之最好機。一個年卒業。懸賞詩募集。見本付會則無代進呈。東京神田裏神保町 帝國漢學普及會

奉天大西關中國中和中西專門醫學校招生廣告

招三十五歲以上曾在別醫校及私塾一二年並有中醫中學資格師班生三十名入本校一二年之修業生內隨班畢業 招有高等小學資格與制學力者本科四十名三年畢業均發給本校官府合璧証書 學費均每年兩學期共小洋二十四元校時齊交 報名在大西關中和堂由陰歷正月二十五日起二月二十五止交保証金一元入校退還不入校充公 考試課程每日六小時中西醫術並授全發簡明精切公要篇章不拘成書按特講解 考試隨到隨考 正月二十二二月初一日兩期[…] 校址在大西關中和堂本校大東關潘姓院兩處分設 膳宿校內外出生自便

▲廉價出售▼

敝舖現在有石質良好世間罕有之石版印刷機械今擬廉價出售茲將各物開列於左

一、石版印刷機械 半截壹台

一、全 機械 柾版壹台

一、全 附屬品 一槪俱全

如有欲購買者即請驗看物件面議價値可也

奉天城鐘樓南 村井延壽堂

奉天新市街天泰棧後方 村井清進堂

花柳注意

從來花柳之症其害實不可勝言倘悞投庸醫治療慣用銀粉倒提封藥等法只求當時立愈不知毒氣內閉逢春復發徧身紅點毒攻上部髮際脫落二目失明咽喉破爛頭痛暈沉耳內流濃鼻塌齒脫毒入於肺咳嗽氣短言語失音毒攻下部肛門生痔大便走血毒串入骨筋骨劇烈之患筆難盡述然若醫治得法則毒患亦不難消除淨絕本醫士有鑒於此深爲加意搜求研究至再專以應手奏效爲宗旨無論遠年近日一切花柳染毒或經醫不效服藥無功者請到敝藥房新法調治輕者一星期全愈重者二星期除根永不再犯病好交錢以重信用特此廣佈伏願患花柳者萬毋自悞也可

奉天省垣大西門外 英美大藥房主人謹啓

採煉鐵礦與鑑定礦物

公司採煉鐵礦現已開辦所聘技師極有經驗凡有熱心礦務欲鑒定鑛質化驗成分者請至本公司接洽特布告

鞍山鐵礦振興無限公司 奉天行政公署街前胡同路西

注意 國貨

官准出售 破天荒之克羅氏金丹除毒妙藥 蔓茸補血露處勞良品

敬啓者國人受鴉片之禍者一百餘年滿目瘡痍不忍卒述更加嗎啡之害流行各屬輕則傾家蕩產重則斬生絕嗣方今禁烟之期已迫(偸吸者)仍屬不少望我同胞宜速戒除早出沉途則同人等有厚望焉今有彭齡醫院發明兩種良藥(一名克羅氏金丹)(一名蔓茸補血露)業經奉天全省警察廳化驗立案絕無毒質純係良品勿論多年虛癆咳嗽痰喘嗎啡鴉片癮毒無不藥到病除且藥性不燥不熱不吐不瀉毫無痛苦服過旬日其癮毒暗自消滅實屬獨一無二之妙藥望患病者諸君速購斯藥早離苦海而登壽域非獨該醫院之幸抑亦我神洲之福也同人深知此藥之妙願代售以廣銷路而濟蒼生服法價目另有仿單詳明

價目 克羅氏金丹 大封壹百貳拾粒 洋壹圓貳角 中封六十粒 洋六角 蔓茸補血露 大瓶 洋八圓 中瓶 洋四圓

各埠代售處 海城 同義公司 遼陽 元豐隆 開原 三合永 哈爾濱 商務分會 鰲家堡 義和成 鐵嶺 世福山房 田庄台 平記藥房 德慶亨 梨樹縣 永豐昌 芝罘

總代理處 奉天 中西大藥房

總批發處 彭齡醫院 奉天城內鼓樓北路西第一巷內

凡遠方購此藥者來函注明地址將洋匯來逐郵即能寄若有欲代售者可函通本醫院定奪購至多者價値從廉